

建設経済季報

No. 161

2021年9月
一般財団法人 建設物価調査会

ま え が き

建設経済季報は、建設経済の現状を最新のデータに基づいて四半期毎にまとめ、概観したものです。建設経済にかかわる者にとって極めて貴重な資料であると考え、無料公開しているものであり、有効にご利用いただければ幸甚に存じます。

2021年9月 一般財団法人 建設物価調査会

目 次

I	一般指標	1
I-1	我が国の国土利用の推移と現況	2
I-2	年齢階級別人口	3
I-3	一般世帯数及び割合と、1世帯あたり人員	5
II	経 済	7
II-1	国内総生産	8
II-2	景気動向	12
II-3	生産・出荷・在庫	13
II-4	個人消費	16
II-5	設備投資	18
II-6	企 業（収益・事業所数・倒産）	22
II-7	労働・賃金	26
II-8	物 価	29
II-9	国際収支	32
II-10	石 油	34
III	金 融	35
III-1	市場金利・株価・為替等	36
III-2	貸出金利	37
III-3	貸出先別貸出金	38
IV	建設経済	41
IV-1	建設投資推計	42
IV-2	建設工事費デフレーター	46
IV-3	建設工事受注（大手50社）	47
IV-4	建築着工床面積（建築主別・用途別）	49
IV-5	住宅着工	52
IV-6	公共機関からの受注工事	56
IV-7	民間等からの受注工事	60

IV-8	建設業許可業者数（許可別・業種別）	64
IV-9	建設業倒産件数	68
V	不動産経済	69
V-1	地価動向	70
V-2	土地取引件数	74
V-3	マンション市場動向	75
V-4	不動産証券化の実績	77
V-5	オフィス空室率	77
VI	地域経済	79
VI-1	地域別経済指標	80
VI-2	地域別建設総合統計（出来高）	82
VI-3	地域別建築着工床面積	84
VI-4	地域別新設住宅着工戸数	86
VI-5	地域別公共機関・民間等からの受注工事	88
VII	海外主要経済	91
VII-1	実質GDP	92
VII-2	鉱工業生産指数	93
VII-3	生産者物価指数	94
VII-4	消費者物価指数	95
VII-5	経常収支・貿易収支	96
VIII	特集	97

民間調査機関による2021年度経済見通し（9月改訂）

【参考資料】	地域区分表	105
--------	-------	-----

I 一般指標 _____

I - 1 我が国の国土利用の推移と現況

I - 2 年齢階級別人口

I - 3 一般世帯数及び割合と、1世帯あたり人員

I. 一般指標

1. 我が国の国土利用の推移と現況

(単位:万ha)

年	合計	農用地	農用地		森林	原野等	水面・河川・水路	道路	宅地	宅地			その他
			農地	採草牧草地						住宅地	工業用地	その他の宅地	
1983	3,778	552	541	14	2,531	31	132	104	147	91	15	41	281
1984	3,778	551	540	11	2,530	31	131	105	149	92	15	42	281
1985	3,778	548	538	11	2,530	31	130	107	150	92	15	44	282
1986	3,778	547	536	11	2,529	29	131	109	153	95	15	43	280
1987	3,778	544	534	10	2,528	29	132	110	155	95	16	44	280
1988	3,777	542	532	10	2,528	27	132	112	157	96	16	45	279
1989	3,777	538	528	10	2,526	28	132	113	159	97	16	46	281
1990	3,777	533	524	10	2,524	28	131	114	160	97	16	47	287
1991	3,778	530	520	10	2,523	27	132	115	163	99	17	47	288
1992	3,778	525	516	9	2,520	27	132	117	165	99	17	49	292
1993	3,778	521	512	9	2,518	27	132	119	167	100	17	50	294
1994	3,778	517	508	9	2,516	26	132	119	168	101	17	50	300
1995	3,778	517	508	9	2,516	26	132	121	170	102	17	51	296
1996	3,778	508	500	9	2,513	26	133	122	172	103	17	52	304
1997	3,778	504	495	8	2,512	26	133	123	174	105	17	53	306
1998	3,779	499	491	8	2,511	26	133	124	176	106	17	53	310
1999	3,779	495	487	8	2,511	26	133	126	177	107	17	54	311
2000	3,779	491	483	7	2,511	27	135	127	179	107	17	55	309
2001	3,779	487	480	7	2,511	27	135	128	180	108	17	55	311
2002	3,779	484	477	7	2,510	26	135	130	181	109	17	58	313
2003	3,779	482	474	8	2,509	26	134	131	182	110	16	57	316
2004	3,779	481	473	8	2,509	27	133	131	183	110	16	56	316
2005	3,779	478	470	8	2,510	28	134	132	185	112	16	57	312
2006	3,779	476	468	8	2,509	28	135	133	185	112	16	57	312
2007	3,779	473	465	8	2,508	28	133	134	187	113	16	58	316
2008	3,779	471	463	8	2,508	28	133	135	188	114	16	58	317
2009	3,779	469	461	8	2,507	28	133	135	189	115	16	59	319
2010	3,779	467	459	8	2,507	28	133	136	190	115	16	59	319
2011	3,779	456	456	-	2,506	34	134	136	190	116	15	59	322
2012	3,780	455	455	-	2,506	34	134	137	190	116	15	59	323
2013	3,780	454	454	-	2,506	34	134	137	192	117	15	60	323
2014	3,780	452	452	-	2,506	35	134	138	193	118	15	60	324
2015	3,780	450	450	-	2,505	35	134	139	193	118	15	60	324
2016	3,780	447	447	-	2,506	34	133	139	194	119	15	60	325
2017	3,780	444	444	-	2,505	35	135	140	195	119	16	60	327
2018	3,780	442	442	-	2,503	35	135	140	196	120	16	60	329
2019	3,780	440	440	-	2,503	35	135	141	197	120	16	60	330
資料出所	国土交通省												

注1)道路は一般道路、農道及び林道である。

注2)数値は国土交通省が既存の各種統計をもとに推計したものである。

注3)内訳と計は、四捨五入の関係で必ずしも一致しない。

注4)国土の増加面積は、埋立地等によるものである。

注5)従来の「採草放牧地」、「原野」の区分を統合し、「原野等」とした。

注6)2017年から工業用地の対象を変更し、従来の「従業員10人以上の事業所敷地面積」から「従業員4人以上の事業所敷地面積」とした。

注7)令和3年版の「土地白書」は、2021年6月15日公表。

I. 一般指標

2. 年齢階級別人口(1)

(単位:1,000人)

年 (10月1日)	総数	年齢階級別人口								
		0～4歳	5～9	10～14	15～19	20～24	25～29	30～34	35～39	40～44
1986	121,672	7,314	8,218	9,902	9,511	8,096	7,766	8,625	11,315	8,684
1987	122,264	7,161	7,969	9,622	9,676	8,379	7,813	8,239	10,901	9,049
1988	122,783	6,965	7,763	9,257	9,890	8,597	7,869	8,005	10,278	9,582
1989	123,255	6,735	7,609	8,856	10,026	8,813	7,943	7,919	9,538	10,071
1990*	123,611	6,510	7,486	8,548	10,035	8,828	8,095	7,809	9,028	10,687
1991	124,043	6,340	7,329	8,235	9,898	9,392	7,983	7,749	8,609	11,257
1992	124,452	6,207	7,163	7,994	9,624	9,594	8,255	7,799	8,231	10,855
1993	124,764	6,093	6,956	7,792	9,265	9,835	8,466	7,852	7,995	10,238
1994	125,034	6,048	6,723	7,643	8,867	9,986	8,672	7,897	7,906	9,494
1995*	125,570	6,001	6,547	7,485	8,567	9,907	8,799	8,136	7,830	9,015
1996	125,864	5,973	6,376	7,337	8,243	9,815	9,315	8,009	7,768	8,598
1997	126,166	5,956	6,234	7,176	8,005	9,583	9,499	8,266	7,810	8,218
1998	126,486	5,971	6,105	6,983	7,807	9,260	9,733	8,476	7,867	7,984
1999	126,686	5,951	6,030	6,761	7,655	8,890	9,895	8,678	7,916	7,897
2000*	126,926	5,915	6,033	6,558	7,502	8,438	9,809	8,794	8,130	7,814
2001	127,291	5,901	6,000	6,382	7,350	8,201	9,703	9,328	8,011	7,756
2002	127,435	5,875	5,983	6,244	7,194	8,012	9,431	9,492	8,262	7,797
2003	127,619	5,801	5,985	6,119	6,997	7,859	9,106	9,701	8,468	7,859
2004	127,687	5,736	5,938	6,060	6,761	7,725	8,755	9,819	8,661	7,909
2005*	127,768	5,599	5,950	6,036	6,593	7,381	8,314	9,795	8,772	8,113
2006	127,770	5,504	5,923	6,007	6,424	7,313	8,014	9,643	9,273	7,982
2007	127,771	5,434	5,875	5,983	6,282	7,238	7,795	9,363	9,426	8,220
2008	127,692	5,405	5,787	5,984	6,155	7,105	7,630	8,996	9,609	8,406
2009	127,510	5,376	5,685	5,949	6,079	6,913	7,502	8,591	9,715	8,581
2010*	128,057	5,308	5,598	5,933	6,093	6,525	7,391	8,421	9,864	8,809
2011	127,799	5,303	5,490	5,912	6,075	6,370	7,219	8,093	9,712	9,315
2012	127,515	5,273	5,407	5,868	6,050	6,272	7,048	7,833	9,420	9,469
2013	127,298	5,239	5,361	5,790	6,047	6,205	6,869	7,623	9,060	9,667
2014	127,083	5,213	5,307	5,713	6,005	6,203	6,678	7,466	8,670	9,793
2015*	127,095	5,006	5,319	5,620	6,054	6,091	6,532	7,396	8,417	9,847
2016	126,933	4,963	5,303	5,514	6,040	6,150	6,393	7,257	8,117	9,713
2017	126,706	4,909	5,251	5,432	5,995	6,228	6,291	7,112	7,884	9,443
2018	126,443	4,838	5,184	5,392	5,907	6,330	6,223	6,936	7,694	9,093
2019	126,167	4,758	5,101	5,351	5,820	6,388	6,240	6,752	7,551	8,718
(推計)										
2020	125,325	4,745	5,003	5,327	5,645	6,166	6,174	6,538	7,375	8,382
2025	122,544	4,319	4,743	5,011	5,353	5,760	6,249	6,182	6,521	7,346
2030	119,125	4,143	4,318	4,751	5,038	5,470	5,846	6,258	6,168	6,498
2035	115,216	3,989	4,143	4,325	4,778	5,157	5,558	5,857	6,244	6,147
2040	110,919	3,797	3,989	4,150	4,351	4,895	5,241	5,570	5,845	6,224
2045	106,421	3,591	3,797	3,996	4,175	4,457	4,975	5,253	5,559	5,827
2050	101,923	3,372	3,591	3,804	4,020	4,277	4,531	4,987	5,244	5,543
2055	97,441	3,153	3,372	3,598	3,826	4,118	4,348	4,542	4,978	5,228
2060	92,840	2,977	3,153	3,378	3,619	3,921	4,187	4,359	4,534	4,964
2065	88,077	2,839	2,977	3,159	3,399	3,709	3,986	4,198	4,352	4,522

注1) 平成16年以前の人口推計には日本人の出入(帰)国者数に海外滞在期間90日以内の短期滞在者を含む。

注2) 1990年*、1995年*、2000年*、2005年*、2010年*、2015年*は国勢調査による人口で、年齢不詳の人口を各歳別に按分して含めた。総数には年齢不詳を含む。

注3) 年齢階級別人口(2019年)は、2020年4月14日公表。

注4) 年齢階級別人口(推計)は、2017年4月10日公表。

I. 一般指標

2. 年齢階級別人口(2)

(単位:1,000人)

年 (10月1日)	年 齢 階 級 別 人 口(続)								男 女 別 人 口	
	45～49	50～54	55～59	60～64	65～70	70～74	75～79	80～	男	女
1986	8,401	8,066	7,171	5,731	4,282	3,635	2,639	2,314	59,805	61,867
1987	8,620	8,144	7,333	6,037	4,426	3,669	2,749	2,478	60,091	62,173
1988	8,837	8,144	7,487	6,324	4,616	3,690	2,851	2,627	60,352	62,431
1989	9,221	8,055	7,585	6,574	4,899	3,664	2,949	2,797	60,581	62,673
1990 *	9,043	8,110	7,745	6,761	5,115	3,826	3,025	2,962	60,697	62,914
1991	8,602	8,267	7,877	6,923	5,429	3,911	3,102	3,140	60,905	63,139
1992	8,967	8,486	7,953	7,082	5,721	4,053	3,136	3,332	61,096	63,356
1993	9,497	8,695	7,952	7,228	5,992	4,230	3,161	3,518	61,228	63,536
1994	9,976	9,063	7,853	7,320	6,227	4,492	3,146	3,720	61,328	63,706
1995 *	10,630	8,932	7,962	7,483	6,402	4,699	3,292	3,884	61,574	63,996
1996	11,191	8,489	8,117	7,617	6,555	4,993	3,383	4,086	61,687	64,177
1997	10,789	8,846	8,327	7,699	6,712	5,261	3,521	4,263	61,805	64,361
1998	10,183	9,367	8,533	7,712	6,856	5,516	3,691	4,444	61,919	64,568
1999	9,444	9,856	8,897	7,630	6,951	5,737	3,926	4,572	61,972	64,714
2000 *	8,932	10,461	8,750	7,750	7,118	5,910	4,157	4,856	62,111	64,815
2001	8,527	11,018	8,327	7,918	7,277	6,059	4,431	5,100	62,244	65,047
2002	8,151	10,608	8,657	8,102	7,374	6,211	4,673	5,371	62,252	65,183
2003	7,929	10,013	9,170	8,304	7,405	6,359	4,897	5,651	62,304	65,315
2004	7,854	9,300	9,640	8,652	7,344	6,465	5,098	5,969	62,295	65,392
2005 *	7,755	8,828	10,294	8,577	7,460	6,661	5,280	6,358	62,349	65,419
2006	7,694	8,419	10,825	8,143	7,624	6,814	5,413	6,753	62,330	65,440
2007	7,733	8,051	10,433	8,473	7,838	6,922	5,565	7,139	62,310	65,461
2008	7,781	7,822	9,838	8,958	8,041	6,957	5,705	7,512	62,251	65,441
2009	7,826	7,740	9,133	9,413	8,385	6,911	5,813	7,898	62,130	65,380
2010 *	8,093	7,700	8,728	10,112	8,272	7,018	5,992	8,201	62,328	65,730
2011	7,966	7,639	8,320	10,632	7,861	7,184	6,143	8,565	62,184	65,615
2012	8,205	7,678	7,954	10,246	8,204	7,396	6,253	8,939	62,029	65,486
2013	8,406	7,734	7,731	9,666	8,699	7,596	6,302	9,302	61,909	65,388
2014	8,608	7,791	7,654	8,980	9,154	7,928	6,269	9,649	61,801	65,282
2015 *	8,766	8,024	7,601	8,552	9,759	7,787	6,354	9,969	61,842	65,253
2016	9,282	7,904	7,546	8,160	10,275	7,408	6,526	10,384	61,766	65,167
2017	9,457	8,156	7,592	7,804	9,921	7,749	6,738	10,743	61,655	65,051
2018	9,666	8,360	7,651	7,591	9,368	8,234	6,932	11,043	61,532	64,911
2019	9,802	8,567	7,711	7,523	8,709	8,686	7,241	11,249	61,411	64,756
(推計)										
2020	9,786	8,676	7,896	7,419	8,239	9,233	7,111	11,609	60,897	64,428
2025	8,334	9,690	8,546	7,718	7,163	7,808	8,492	13,308	59,449	63,095
2030	7,306	8,255	9,551	8,364	7,467	6,808	7,196	15,688	57,697	61,428
2035	6,464	7,241	8,141	9,355	8,105	7,114	6,304	16,293	55,721	59,494
2040	6,117	6,409	7,145	7,980	9,075	7,739	6,612	15,780	53,595	57,323
2045	6,195	6,066	6,327	7,010	7,750	8,676	7,216	15,551	51,423	54,999
2050	5,801	6,146	5,992	6,211	6,816	7,419	8,103	16,068	49,257	52,667
2055	5,519	5,756	6,073	5,887	6,044	6,536	6,943	17,519	47,047	50,394
2060	5,207	5,478	5,690	5,969	5,734	5,803	6,131	17,736	44,744	48,095
2065	4,944	5,170	5,417	5,596	5,819	5,512	5,451	17,028	42,402	45,674

資料出所:

総務省統計局「人口推計」より「我が国の推計人口(大正9年～平成12年)第3表、「長期時系列データ(平成12年～27年)」第3表、「年次(2019年)」第3表

2020年以降は国立社会保障・人口問題研究所「日本の将来推計人口(2017年4月推計)」推計結果表「表1 出生中位(死亡中位)推計」

I. 一般指標

3. 一般世帯数及び割合と、1世帯あたり人員

年 (10月1日)	一般世帯							一般世帯 人員 (1,000人)	1世帯 あたり人員 (人)
	総数	核家族世帯				その他	単 独		
		総数	夫婦のみ	夫婦と子	1人親と子				
世帯数 (1,000世帯)									
1995	43,900	25,703	7,606	15,014	3,083	6,958	11,239	123,646	2.82
2000	46,782	27,273	8,823	14,904	3,546	6,598	12,911	124,725	2.67
2005	49,063	28,327	9,625	14,631	4,070	6,278	14,457	124,973	2.55
2010	51,842	29,207	10,244	14,440	4,523	5,765	16,785	125,546	2.42
2015	53,332	29,754	10,718	14,288	4,748	5,024	18,418	124,296	2.33
(推計)									
2020	54,107	30,254	11,101	14,134	5,020	4,510	19,342	122,029	2.26
2025	54,116	30,034	11,203	13,693	5,137	4,123	19,960	118,710	2.19
2030	53,484	29,397	11,138	13,118	5,141	3,833	20,254	114,742	2.15
2035	52,315	28,499	10,960	12,465	5,074	3,583	20,233	110,327	2.11
割 合 (%)									
1995	100.0	58.5	17.3	34.2	7.0	15.8	25.6		
2000	100.0	58.3	18.9	31.9	7.6	14.1	27.6		
2005	100.0	57.7	19.6	29.8	8.3	12.8	29.5		
2010	100.0	56.3	19.8	27.9	8.7	11.1	32.4		
2015	100.0	55.8	20.1	26.8	8.9	9.4	34.5		
(推計)									
2020	100.0	55.9	20.5	26.1	9.3	8.3	35.7		
2025	100.0	55.5	20.7	25.3	9.5	7.6	36.9		
2030	100.0	55.0	20.8	24.5	9.6	7.2	37.9		
2035	100.0	54.5	21.0	23.8	9.7	6.8	38.7		
資料出所	2015年以前は総務省統計局「国勢調査」 2020年以降は国立社会保障・人口問題研究所「日本の世帯数の将来推計(2018(平成30)年推計)」								

注1)一般世帯の「その他」とは、核家族以外の親族世帯と非親族世帯である。

注2)国勢調査(2015年以前)は、2017年1月6日公表。

注3)日本の世帯数の将来推計(2018(平成30)年推計)(2020年以降)は、2018年1月12日公表。

注4)2015年の世帯数は家族類型不詳、年齢不詳を案分したものである。

Ⅱ 経 済 _____

Ⅱ－1 国内総生産

Ⅱ－2 景気動向

Ⅱ－3 生産・出荷・在庫

Ⅱ－4 個人消費

Ⅱ－5 設備投資

Ⅱ－6 企 業（収益・事業所数・倒産）

Ⅱ－7 労働・賃金

Ⅱ－8 物 価

Ⅱ－9 国際収支

Ⅱ－10 石 油

Ⅱ. 経 済

1. 国内総生産(1)

年度・期	名 目 (単位:10億円)								
	国内総生産 (支出側)		民間最終 消費支出		民間住宅		民間企業 設 備		民間在庫 品増加
		前期比 %		前期比 %		前期比 %		前期比 %	
1999	530,297.5	-0.8	286,638.1	0.7	25,127.9	2.0	84,212.3	-3.2	-3,124.0
2000	537,616.2	1.4	287,986.1	0.5	25,274.6	0.6	87,966.2	4.5	537.1
2001	527,408.4	-1.9	288,899.5	0.3	23,605.1	-6.6	82,499.4	-6.2	-1,013.3
2002	523,466.0	-0.7	288,839.9	0.0	23,054.7	-2.3	78,221.9	-5.2	-955.7
2003	526,222.6	0.5	288,063.8	-0.3	23,155.8	0.4	78,796.3	0.7	772.6
2004	529,633.6	0.6	289,850.8	0.6	23,773.0	2.7	81,037.9	2.8	1,440.4
2005	534,109.7	0.8	293,095.1	1.1	23,895.8	0.5	87,009.3	7.4	511.4
2006	537,261.0	0.6	294,637.3	0.5	24,221.6	1.4	89,082.2	2.4	925.8
2007	538,484.0	0.2	296,430.9	0.6	21,392.1	-11.7	88,517.9	-0.6	1,813.5
2008	516,174.0	-4.1	290,694.9	-1.9	21,332.5	-0.3	83,495.3	-5.7	1,487.6
2009	497,366.8	-3.6	285,782.1	-1.7	16,501.2	-22.6	71,813.2	-14.0	-4,580.9
2010	504,872.1	1.5	286,108.6	0.1	17,239.7	4.5	72,539.8	1.0	1,105.8
2011	500,040.5	-1.0	286,940.1	0.3	17,986.7	4.3	74,920.1	3.3	1,600.5
2012	499,423.9	-0.1	289,480.4	0.9	18,680.7	3.9	75,794.8	1.2	307.2
2013	512,685.6	2.7	298,780.3	3.2	20,777.5	11.2	80,547.3	6.3	-1,431.4
2014	523,418.3	2.1	297,518.1	-0.4	19,768.3	-4.9	83,792.6	4.0	217.7
2015	540,739.4	3.3	299,839.2	0.8	20,396.3	3.2	86,962.4	3.8	1,402.7
2016	544,827.2	0.8	298,333.5	-0.5	21,251.1	4.2	87,000.6	0.0	210.2
2017	555,687.4	2.0	303,046.0	1.6	21,255.0	0.0	90,108.4	3.6	1,748.6
2018	556,418.9	0.1	305,085.5	0.7	20,530.7	-3.4	91,765.1	1.8	2,375.2
2019	558,313.2	0.3	304,242.5	-0.3	21,381.7	4.1	91,550.1	-0.2	2,105.1
2020	536,637.9	-3.9	286,152.1	-5.9	19,942.2	-6.7	84,875.1	-7.3	819.3
2015.Q4	539,614.8	-0.1	299,064.9	-0.8	20,442.7	-0.3	87,281.3	-0.6	1,027.7
2016.Q1	545,098.5	1.0	298,185.9	-0.3	20,310.3	-0.6	86,416.3	-1.0	1,145.2
2016.Q2	543,215.0	-0.3	296,559.8	-0.5	20,886.7	2.8	86,289.9	-0.1	2,425.0
2016.Q3	543,607.0	0.1	297,125.8	0.2	21,242.6	1.7	86,249.9	0.0	356.2
2016.Q4	545,217.8	0.3	299,103.5	0.7	21,478.1	1.1	87,345.0	1.3	-1,454.5
2017.Q1	547,168.8	0.4	300,657.8	0.5	21,398.4	-0.4	88,066.1	0.8	-615.2
2017.Q2	550,192.3	0.6	302,412.9	0.6	21,710.8	1.5	88,839.3	0.9	-392.1
2017.Q3	556,928.0	1.2	301,308.6	-0.4	21,662.5	-0.2	89,360.7	0.6	2,620.1
2017.Q4	558,181.4	0.2	303,929.5	0.9	21,071.8	-2.7	90,754.8	1.6	3,009.5
2018.Q1	557,822.6	-0.1	304,690.7	0.3	20,610.7	-2.2	91,326.4	0.6	1,615.2
2018.Q2	557,565.9	0.0	304,215.3	-0.2	20,181.6	-2.1	92,395.6	1.2	1,130.6
2018.Q3	554,029.2	-0.6	305,052.0	0.3	20,255.0	0.4	89,282.0	-3.4	2,524.7
2018.Q4	555,421.8	0.3	305,960.0	0.3	20,578.8	1.6	92,999.2	4.2	2,947.6
2019.Q1	559,266.0	0.7	305,185.7	-0.3	21,104.2	2.6	92,385.9	-0.7	2,897.5
2019.Q2	561,464.2	0.4	307,077.9	0.6	21,526.2	2.0	92,751.5	0.4	2,994.7
2019.Q3	562,946.3	0.3	308,970.3	0.6	21,628.0	0.5	93,490.7	0.8	1,635.3
2019.Q4	555,845.6	-1.3	301,761.3	-2.3	21,580.4	-0.2	89,422.2	-4.4	1,238.3
2020.Q1	552,903.2	-0.5	299,208.3	-0.8	20,779.7	-3.7	90,716.1	1.4	2,531.7
2020.Q2	510,843.0	-7.6	273,724.9	-8.5	20,659.8	-0.6	84,486.9	-6.9	1,311.7
2020.Q3	538,579.9	5.4	287,672.0	5.1	19,623.6	-5.0	82,901.6	-1.9	1,554.2
2020.Q4	551,223.4	2.3	292,814.5	1.8	19,574.7	-0.2	86,069.5	3.8	-844.1
2021.Q1	545,158.6	-1.1	290,290.7	-0.9	19,972.3	2.0	85,856.8	-0.2	1,229.0
2021.Q2	544,417.2	-0.1	290,749.5	0.2	20,761.4	4.0	88,376.7	2.9	-974.5
資料出所	内閣府 経済社会総合研究所								

注1) 2008SNAベース。

注2) 年度計数は原計数。四半期は季節調整済。

注3) 2021年4-6月期・2次速報(2021年9月8日)

Ⅱ. 経 済

1. 国内総生産(2)

年度・期	名 目 (単位:10億円) (続)								
	政府最終消費支出		公的固定資本形成		公的在庫品増加	財貨・サービスの輸出		財貨・サービスの輸入	
		前期比 %		前期比 %			前期比 %		前期比 %
1999	86,155.2	2.0	43,523.6	-1.9	-51.9	52,827.0	-2.4	45,010.6	0.9
2000	89,491.2	3.9	40,152.8	-7.7	-16.4	56,468.4	6.9	50,243.7	11.6
2001	92,354.3	3.2	37,399.0	-6.9	-136.3	53,278.8	-5.6	49,478.0	-1.5
2002	92,662.8	0.3	35,142.5	-6.0	-81.6	57,879.7	8.6	51,298.2	3.7
2003	93,502.4	0.9	32,492.3	-7.5	-167.1	61,576.6	6.4	59,970.0	1.3
2004	93,952.3	0.5	30,019.5	-7.6	133.5	68,504.0	11.3	59,077.7	13.7
2005	94,481.5	0.6	27,979.1	-6.8	21.5	76,745.9	12.0	69,629.7	17.9
2006	94,097.9	-0.4	26,544.2	-5.1	-27.2	85,966.1	12.0	78,186.8	12.3
2007	95,581.8	1.6	25,811.6	-2.8	103.0	94,602.0	10.0	85,768.8	9.7
2008	94,893.3	-0.7	25,239.5	-2.2	-22.0	80,651.2	-14.7	81,598.3	-4.9
2009	96,075.9	1.2	26,722.5	5.9	53.7	66,348.8	-17.7	61,349.8	-24.8
2010	97,753.9	1.7	24,801.8	-7.2	-58.0	76,081.6	14.7	70,701.1	15.2
2011	99,435.8	1.7	24,294.7	-2.0	32.0	73,252.3	-3.7	78,421.7	10.9
2012	99,963.2	0.5	24,513.2	0.9	20.0	72,690.8	-0.8	82,026.5	4.6
2013	101,443.1	1.5	27,024.4	10.2	56.7	83,015.1	14.2	97,527.3	18.9
2014	104,157.8	2.7	27,314.2	1.1	108.6	92,572.1	11.5	102,031.1	4.6
2015	106,285.5	2.0	27,021.5	-1.1	-51.0	92,009.6	-0.6	93,126.8	-8.7
2016	106,798.1	0.5	27,084.8	0.2	-281.3	89,244.3	-3.0	84,814.3	-8.9
2017	107,708.6	0.9	27,687.1	2.2	89.4	98,692.3	10.6	94,647.9	11.6
2018	109,099.0	1.3	28,383.9	2.5	-71.3	101,161.2	2.5	101,910.4	7.7
2019	111,718.4	2.4	29,258.5	3.1	-5.5	95,728.9	-5.4	97,666.6	-4.2
2020	114,684.3	2.7	30,609.6	4.6	12.2	84,258.5	-12.0	84,715.4	-13.3
2015.Q4	106,735.2	1.2	27,075.6	2.0	-42.9	90,955.5	-4.9	92,925.1	-5.3
2016.Q1	108,009.3	1.2	27,748.0	2.5	-41.1	87,883.5	-3.4	84,558.9	-9.0
2016.Q2	106,405.4	-1.5	26,859.7	-3.2	-188.8	85,560.0	-2.6	81,582.7	-3.5
2016.Q3	106,785.1	0.4	26,936.7	0.3	-284.0	85,839.1	0.3	80,644.3	-1.2
2016.Q4	106,914.7	0.1	27,066.8	0.5	-310.5	90,071.5	4.9	84,996.8	5.4
2017.Q1	107,141.9	0.2	27,502.9	1.6	-322.7	95,234.4	5.7	91,894.8	8.1
2017.Q2	107,045.5	-0.1	27,922.9	1.5	119.8	94,763.2	-0.5	92,230.0	0.4
2017.Q3	107,616.6	0.5	27,530.3	-1.4	87.3	98,367.2	3.8	91,625.3	-0.7
2017.Q4	107,638.4	0.0	27,573.5	0.2	100.6	100,586.9	2.3	96,483.6	5.3
2018.Q1	108,714.0	1.0	27,866.7	1.1	67.6	101,170.6	0.6	98,239.3	1.8
2018.Q2	108,904.9	0.2	28,859.3	3.6	-32.4	102,156.7	1.0	100,245.7	2.0
2018.Q3	108,811.1	-0.1	28,411.6	-1.6	-23.8	101,921.2	-0.2	102,204.7	2.0
2018.Q4	109,063.1	0.2	27,915.6	-1.7	-71.1	102,412.9	0.5	106,384.3	4.1
2019.Q1	109,719.3	0.6	28,529.0	2.2	-144.0	98,407.7	-3.9	98,819.3	-7.1
2019.Q2	111,099.2	1.3	28,727.7	0.7	-12.8	98,146.0	-0.3	100,846.2	2.1
2019.Q3	111,502.8	0.4	29,110.4	1.3	-75.9	96,701.7	-1.5	100,017.3	-0.8
2019.Q4	112,462.7	0.9	29,493.3	1.3	27.7	96,529.3	-0.2	96,669.6	-3.3
2020.Q1	111,786.0	-0.6	29,519.5	0.1	39.0	91,813.0	-4.9	93,490.1	-3.3
2020.Q2	111,775.0	0.0	30,214.4	2.4	3.2	73,158.4	-20.3	84,491.2	-9.6
2020.Q3	115,151.8	3.0	30,534.2	1.1	19.5	80,503.7	10.0	79,380.7	-6.0
2020.Q4	116,522.4	1.2	30,801.6	0.9	-17.1	89,530.0	11.2	83,227.9	4.8
2021.Q1	115,357.8	-1.0	30,721.6	-0.3	41.2	93,571.4	4.5	91,882.2	10.4
2021.Q2	117,279.3	1.7	30,520.9	-0.7	2.9	99,513.6	6.4	101,812.5	10.8
資料出所	内閣府 経済社会総合研究所								

II. 経 済

1. 国内総生産(3)

年度・期	実 質 (単位:10億円)								
	国内総生産 (支出側)	民間最終 消費支出		民間住宅		民間企業 設 備		民間在庫 品増加	
		前期比 %		前期比 %		前期比 %			
1999	473,318.9	0.6	264,490.4	1.4	26,580.1	2.8	74,765.9	-1.6	-3,134.0
2000	485,624.8	2.6	268,320.2	1.4	26,834.4	1.0	79,309.0	6.1	657.2
2001	482,111.5	-0.7	273,491.6	1.9	25,377.9	-5.4	76,229.4	-3.9	-1,106.1
2002	486,545.6	0.9	276,852.8	1.2	25,049.3	-1.3	73,927.8	-3.0	-934.7
2003	495,925.2	1.9	278,841.6	0.7	25,186.9	0.5	76,195.7	3.1	937.4
2004	504,265.0	1.7	282,150.7	1.2	25,829.3	2.6	79,259.5	4.0	1,718.1
2005	515,137.6	2.2	287,367.0	1.8	25,837.7	0.0	85,279.9	7.6	714.5
2006	521,787.6	1.3	289,041.5	0.6	25,758.0	-0.3	87,220.2	2.3	1,044.9
2007	527,270.0	1.1	290,925.4	0.7	22,343.4	-13.3	86,601.8	-0.7	1,919.9
2008	508,261.9	-3.6	284,681.2	-2.1	21,775.3	-2.5	81,562.5	-5.8	2,015.3
2009	495,877.5	-2.4	286,678.7	0.7	17,346.9	-20.3	72,235.0	-11.4	-4,822.0
2010	512,063.7	3.3	290,497.6	1.3	18,187.8	4.8	73,693.7	2.0	1,322.2
2011	514,679.9	0.5	292,319.9	0.6	18,984.0	4.4	76,622.9	4.0	1,687.2
2012	517,922.8	0.6	297,295.1	1.7	19,834.2	4.5	77,758.4	1.5	410.2
2013	532,080.4	2.7	306,003.3	2.9	21,549.7	8.6	81,953.0	5.4	-1,356.5
2014	530,191.6	-0.4	297,937.4	-2.6	19,798.1	-8.1	84,201.5	2.7	233.9
2015	539,409.3	1.7	299,996.7	0.7	20,415.4	3.1	87,090.0	3.4	1,410.4
2016	543,462.5	0.8	299,122.0	-0.3	21,295.2	4.3	87,792.1	0.8	328.2
2017	553,171.1	1.8	302,230.4	1.0	20,918.1	-1.8	90,208.2	2.8	1,861.4
2018	554,347.7	0.2	302,643.6	0.1	19,892.9	-4.9	91,065.4	1.0	2,402.6
2019	551,478.7	-0.5	299,747.5	-1.0	20,396.8	2.5	90,511.1	-0.6	2,180.4
2020	527,124.5	-4.4	282,332.0	-5.8	18,933.4	-7.2	84,313.8	-6.8	1,260.7
2015.Q4	538,153.4	-0.1	299,115.2	-0.6	20,440.5	-0.1	87,425.6	-0.2	1,097.3
2016.Q1	542,010.7	0.7	299,368.9	0.1	20,420.2	-0.1	87,004.7	-0.5	1,176.9
2016.Q2	540,776.8	-0.2	297,506.1	-0.6	21,030.7	3.0	87,105.6	0.1	2,709.9
2016.Q3	541,814.1	0.2	298,542.4	0.3	21,383.5	1.7	87,283.3	0.2	344.5
2016.Q4	543,442.4	0.3	299,403.1	0.3	21,500.0	0.5	88,205.1	1.1	-1,390.3
2017.Q1	547,500.0	0.7	301,075.2	0.6	21,275.4	-1.0	88,570.3	0.4	-434.5
2017.Q2	548,857.5	0.2	302,651.9	0.5	21,522.0	1.2	89,119.1	0.6	-380.3
2017.Q3	553,202.6	0.8	301,353.0	-0.4	21,315.6	-1.0	89,505.4	0.4	2,727.4
2017.Q4	555,488.1	0.4	302,648.1	0.4	20,695.5	-2.9	90,825.0	1.5	3,093.6
2018.Q1	555,381.1	0.0	302,476.2	-0.1	20,183.6	-2.5	91,271.6	0.5	1,804.6
2018.Q2	555,628.9	0.0	302,938.7	0.2	19,617.7	-2.8	91,866.8	0.7	985.7
2018.Q3	551,894.1	-0.7	302,471.8	-0.2	19,592.6	-0.1	88,600.2	-3.6	2,604.0
2018.Q4	554,353.7	0.4	302,813.4	0.1	19,915.6	1.6	92,314.4	4.2	2,856.1
2019.Q1	555,995.4	0.3	302,499.6	-0.1	20,448.4	2.7	91,518.3	-0.9	3,065.2
2019.Q2	557,125.0	0.2	303,856.2	0.4	20,774.5	1.6	91,718.2	0.2	2,967.3
2019.Q3	557,793.9	0.1	305,498.7	0.5	20,785.6	0.1	92,583.8	0.9	1,838.2
2019.Q4	546,996.9	-1.9	296,015.0	-3.1	20,394.1	-1.9	88,479.6	-4.4	1,427.9
2020.Q1	543,795.8	-0.6	293,589.0	-0.8	19,634.1	-3.7	89,461.4	1.1	2,455.1
2020.Q2	500,660.3	-7.9	269,336.3	-8.3	19,747.5	0.6	84,100.0	-6.0	2,856.0
2020.Q3	527,515.6	5.4	283,550.9	5.3	18,618.7	-5.7	82,356.5	-2.1	1,807.2
2020.Q4	542,543.5	2.8	289,932.3	2.3	18,625.8	0.0	85,890.1	4.3	-977.5
2021.Q1	536,804.8	-1.1	286,283.3	-1.3	18,803.6	1.0	84,811.5	-1.3	1,395.6
2021.Q2	539,309.3	0.5	288,940.3	0.9	19,189.4	2.1	86,753.5	2.3	-409.2
資料出所	内閣府 経済社会総合研究所								

注1) 2008SNAベース。

注2) 年度計数は原計数。四半期は季節調整済。

注3) 2021年4-6月期・2次速報(2021年9月8日)

Ⅱ. 経 済

1. 国内総生産(4)

年度・期	実 質 (単位:10億円)								
	政府最終消費支出		公的固定資本形成		公的在庫品増加	財貨・サービスの輸出		財貨・サービスの輸入	
		前期比 %		前期比 %			前期比 %		前期比 %
1999	82,666.8	3.7	45,735.4	-0.6	-66.4	47,750.7	6.1	58,613.9	6.6
2000	85,652.2	3.6	42,393.2	-7.3	-23.1	52,403.3	9.7	64,668.3	10.3
2001	87,612.0	2.3	40,138.4	-5.3	-155.5	48,405.3	-7.6	62,626.2	-3.2
2002	89,101.9	1.7	38,202.8	-4.8	-92.7	54,319.0	12.2	65,643.7	4.8
2003	90,905.8	2.0	35,413.5	-7.3	-196.7	59,757.5	10.0	67,247.6	2.4
2004	91,622.4	0.8	32,557.3	-8.1	118.1	66,783.7	11.8	73,285.8	9.0
2005	92,007.4	0.4	29,998.1	-7.9	8.0	73,090.4	9.4	77,708.5	6.0
2006	92,547.0	0.6	28,110.8	-6.3	-25.6	79,433.4	8.7	80,486.4	3.6
2007	94,056.9	1.6	26,932.1	-4.2	84.7	86,992.4	9.5	82,531.1	2.5
2008	93,480.8	-0.6	25,793.5	-4.2	-32.2	78,098.5	-10.2	78,965.3	-4.3
2009	95,875.1	2.6	28,191.4	9.3	31.5	71,090.7	-9.0	70,640.2	-10.5
2010	98,057.5	2.3	26,173.9	-7.2	-66.5	83,833.4	17.9	79,161.3	12.1
2011	99,967.7	1.9	25,592.9	-2.2	5.6	82,634.4	-1.4	83,257.1	5.2
2012	101,258.3	1.3	25,874.4	1.1	3.5	81,504.7	-1.4	86,437.3	3.8
2013	103,088.3	1.8	28,071.2	8.5	30.7	85,086.2	4.4	92,484.7	7.0
2014	103,987.5	0.9	27,425.2	-2.3	80.4	92,643.3	8.9	96,071.3	3.9
2015	106,261.5	2.2	27,081.0	-1.3	-60.0	93,616.7	1.1	96,499.5	0.4
2016	107,187.5	0.9	27,218.6	0.5	-281.0	96,831.6	3.4	96,053.9	-0.5
2017	107,495.5	0.3	27,393.3	0.6	79.1	102,964.9	6.3	99,688.2	3.8
2018	108,685.8	1.1	27,615.0	0.8	-70.6	105,000.9	2.0	102,714.2	3.0
2019	110,849.5	2.0	28,041.0	1.5	-9.8	102,682.1	-2.2	102,880.6	0.2
2020	114,567.7	3.4	29,225.8	4.2	-10.9	91,974.6	-10.4	95,858.7	-6.8
2015.Q4	106,490.2	0.8	27,199.0	2.6	-77.0	93,597.4	-0.8	97,126.2	-0.7
2016.Q1	107,766.4	1.2	27,964.0	2.8	19.0	94,169.7	0.6	95,883.6	-1.3
2016.Q2	106,837.9	-0.9	27,109.2	-3.1	-201.6	93,506.7	-0.7	94,835.6	-1.1
2016.Q3	107,218.6	0.4	27,221.1	0.4	-273.2	95,381.4	2.0	95,289.0	0.5
2016.Q4	107,204.0	0.0	27,225.7	0.0	-342.2	98,099.4	2.8	96,447.9	1.2
2017.Q1	107,505.3	0.3	27,459.3	0.9	-278.5	100,072.2	2.0	97,621.1	1.2
2017.Q2	107,023.9	-0.4	27,772.2	1.1	86.8	100,007.1	-0.1	98,930.8	1.3
2017.Q3	107,407.8	0.4	27,272.7	-1.8	79.6	101,991.6	2.0	98,014.0	-0.9
2017.Q4	107,391.2	0.0	27,280.4	0.0	85.7	104,352.2	2.3	100,572.4	2.6
2018.Q1	108,197.5	0.8	27,492.3	0.8	78.0	105,426.6	1.0	101,279.3	0.7
2018.Q2	108,220.6	0.0	28,148.8	2.4	-49.5	106,288.2	0.8	102,141.6	0.9
2018.Q3	108,271.2	0.0	27,693.4	-1.6	-29.9	103,981.0	-2.2	101,073.6	-1.0
2018.Q4	108,985.2	0.7	27,133.2	-2.0	-51.1	105,998.8	1.9	105,508.8	4.4
2019.Q1	109,308.3	0.3	27,730.2	2.2	-145.3	103,782.3	-2.1	102,100.8	-3.2
2019.Q2	110,251.8	0.9	27,728.4	0.0	-29.0	104,172.5	0.4	104,206.4	2.1
2019.Q3	111,011.9	0.7	28,089.6	1.3	-80.0	103,640.6	-0.5	105,478.8	1.2
2019.Q4	111,287.1	0.2	28,147.5	0.2	21.2	103,980.5	0.3	102,570.5	-2.8
2020.Q1	110,904.3	-0.3	28,161.7	0.1	43.9	99,072.9	-4.7	99,488.5	-3.0
2020.Q2	111,652.9	0.7	29,015.0	3.0	-11.7	81,686.0	-17.5	98,835.3	-0.7
2020.Q3	114,756.2	2.8	29,196.9	0.6	0.4	87,675.0	7.3	90,726.4	-8.2
2020.Q4	116,954.8	1.9	29,472.8	0.9	-44.7	97,957.5	11.7	95,117.3	4.8
2021.Q1	114,936.1	-1.7	29,159.8	-1.1	10.7	100,272.3	2.4	98,877.8	4.0
2021.Q2	116,458.0	1.3	28,674.0	-1.7	-9.7	103,100.7	2.8	103,799.3	5.0
資料出所	内閣府 経済社会総合研究所								

Ⅱ. 経 済

2. 景気動向

月	景気動向指数 2015年=100 CI指数 (単位:%)		
	先行指数	一致指数	遅行指数
2017.10	101.1	103.8	103.6
2017.11	102.5	105.1	104.0
2017.12	101.6	106.3	104.2
2018.01	100.6	104.8	103.8
2018.02	100.8	104.5	104.0
2018.03	99.9	104.9	104.4
2018.04	101.6	105.7	104.2
2018.05	101.4	105.1	104.8
2018.06	100.3	105.1	104.5
2018.07	99.5	104.4	103.8
2018.08	99.4	104.7	104.1
2018.09	99.2	103.1	103.4
2018.10	98.7	105.2	103.4
2018.11	98.1	103.5	103.5
2018.12	96.8	102.3	103.0
2019.01	96.0	101.3	104.1
2019.02	96.5	102.5	104.2
2019.03	96.0	102.6	104.1
2019.04	96.3	102.4	104.3
2019.05	95.4	101.8	104.4
2019.06	94.1	100.1	104.4
2019.07	93.8	100.6	104.5
2019.08	92.5	99.3	104.3
2019.09	92.0	100.5	104.2
2019.10	91.5	96.7	102.8
2019.11	90.7	95.9	102.6
2019.12	91.4	95.6	102.5
2020.01	90.4	95.5	101.9
2020.02	91.1	94.6	101.2
2020.03	85.8	91.3	100.7
2020.04	79.5	80.6	97.6
2020.05	77.2	73.5	92.7
2020.06	83.1	77.7	93.0
2020.07	86.8	80.7	92.4
2020.08	89.2	82.1	91.7
2020.09	92.9	84.7	91.6
2020.10	95.0	88.5	91.5
2020.11	97.1	88.6	91.1
2020.12	97.6	89.1	90.9
2021.01	98.5	91.4	91.2
2021.02	99.4	90.1	91.0
2021.03	102.7	93.1	93.8
2021.04	104.0	95.1	94.0
2021.05	103.1	92.5	93.0
2021.06	104.6	94.6	94.0
資料出所	内閣府 経済社会総合研究所		

注1)2021年1月分より、景気動向指数は第13次改定後の数値となり、これにより、全期間遡及改訂している。(内閣府、2021年3月8日付)

Ⅱ. 経 済

3. 生産・出荷・在庫(1)

年・期	鉱工業 生産指数 2015年平均=100									
	鉱工業					建設財				
		鉄鋼業	電気機械工業	輸送機械工業	化学工業		鉄鋼・非鉄金属工業	金属製品工業	窯業・土石製品	その他工業
2013	99.2	105.5	96.7	100.1	99.8	104.9	109.2	104.5	106.2	108.3
2014	101.2	106.6	101.2	101.8	98.3	104.1	106.7	103.6	105.0	104.5
2015	100.0	100.0	100.0	100.0	100.0	100.0	100.0	100.0	100.0	100.0
2016	100.0	99.8	101.3	100.6	102.1	99.4	96.9	97.1	97.5	104.5
2017	103.1	101.8	106.2	105.2	106.2	100.5	99.4	97.8	99.7	105.2
2018	104.2	102.0	107.6	105.6	107.2	99.7	100.6	97.9	98.3	104.2
2019	101.1	96.4	101.0	104.8	106.5	98.5	94.3	97.5	95.9	104.9
2020	90.6	80.1	93.1	86.5	96.3	90.1	83.7	88.2	88.9	94.3
2016.Q1	99.7	99.0	100.8	98.8	102.1	100.5	94.6	100.5	97.8	105.8
2016.Q2	99.0	99.4	99.7	99.1	101.3	99.0	97.3	96.3	96.2	105.2
2016.Q3	100.3	100.1	102.6	101.6	102.1	99.2	96.7	94.8	97.7	104.8
2016.Q4	101.7	101.4	102.9	103.6	103.5	99.7	99.3	97.6	99.0	103.4
2017.Q1	101.3	101.3	103.3	102.3	104.3	99.4	98.9	96.9	98.7	103.7
2017.Q2	103.2	102.1	105.6	106.1	106.0	100.7	98.5	97.1	99.9	105.0
2017.Q3	103.2	101.0	106.3	105.4	107.0	101.2	99.6	97.9	100.3	106.5
2017.Q4	104.4	102.2	109.3	107.3	107.2	100.2	100.1	99.4	99.2	105.3
2018.Q1	103.5	102.9	107.5	104.4	104.3	98.8	100.8	95.0	97.6	104.0
2018.Q2	104.3	103.3	108.1	106.3	106.7	100.1	101.4	97.6	99.6	104.6
2018.Q3	103.6	100.1	107.6	103.8	108.5	98.6	99.6	96.8	97.3	102.9
2018.Q4	105.0	101.4	107.0	107.5	108.9	100.7	100.6	101.3	98.3	105.0
2019.Q1	102.8	99.4	102.4	106.6	108.6	99.6	101.1	98.0	97.8	106.1
2019.Q2	102.8	99.4	102.7	107.8	108.3	99.7	96.5	98.4	97.4	105.3
2019.Q3	101.7	95.7	101.9	105.6	107.0	99.1	92.4	97.6	95.1	106.3
2019.Q4	98.0	92.0	97.9	99.5	103.5	96.8	88.4	97.1	94.1	103.1
2020.Q1	98.0	93.0	98.3	99.3	101.4	95.2	86.2	92.5	93.9	101.3
2020.Q2	81.5	67.2	85.8	58.2	95.5	88.9	82.2	87.8	86.5	92.2
2020.Q3	88.8	74.4	89.0	87.8	95.3	87.4	83.0	86.6	86.4	89.7
2020.Q4	93.9	86.3	98.4	98.4	93.5	88.9	83.6	85.9	88.9	94.4
2021.Q1	96.6	92.2	101.8	92.0	98.2	89.4	84.7	87.7	86.4	96.0
2021.Q2	97.7	92.9	105.0	90.1	101.6	93.1	87.7	88.7	89.6	102.6
資料出所	経済産業省									

注1) 年は原指数。四半期は季節調整済。

Ⅱ. 経 済

3. 生産・出荷・在庫(2)

年・期	鉱工業 生産者出荷指数 2015年平均=100									
	鉱工業					建設財				
	鉄鋼業	電気機械工業	輸送機械工業	化学工業		鉄鋼・非鉄金属工業	金属製品工業	窯業・土石製品	その他工業	
2013	100.7	105.1	100.0	101.6	101.9	104.4	108.2	103.9	106.1	107.4
2014	101.4	107.2	103.9	101.9	99.4	103.4	106.3	102.9	104.6	102.2
2015	100.0	100.0	100.0	100.0	100.0	100.0	100.0	100.0	100.0	100.0
2016	99.7	99.8	100.5	100.7	102.5	99.0	97.0	96.7	98.1	103.2
2017	102.2	101.8	104.8	105.0	104.6	100.1	98.5	98.0	99.2	104.1
2018	103.0	102.4	106.3	107.0	104.3	99.3	100.1	97.9	98.0	102.0
2019	100.2	96.4	99.9	106.9	103.7	97.9	93.9	97.2	95.8	103.8
2020	89.6	80.9	92.8	87.2	95.5	89.5	84.3	88.0	88.8	93.1
2016.Q1	99.4	98.2	100.0	99.7	101.4	99.1	95.2	99.1	97.9	103.1
2016.Q2	98.8	98.4	97.8	99.2	102.9	99.1	97.8	95.8	97.8	104.8
2016.Q3	99.8	100.2	102.3	100.7	102.4	98.9	95.8	95.0	98.5	103.8
2016.Q4	101.5	103.3	102.4	104.6	103.8	99.9	100.0	97.7	99.4	102.6
2017.Q1	100.7	101.0	102.3	102.7	103.7	98.9	97.8	96.9	98.2	102.5
2017.Q2	102.3	101.9	105.8	105.1	104.1	100.0	97.8	96.7	99.3	103.9
2017.Q3	102.4	101.1	104.1	104.6	105.4	100.5	98.7	97.5	99.9	105.0
2017.Q4	103.1	102.7	106.1	107.7	105.0	100.6	99.1	100.7	98.9	104.1
2018.Q1	102.2	102.2	106.6	105.5	102.5	97.9	100.0	95.5	95.4	102.5
2018.Q2	103.6	103.9	107.9	107.9	104.4	99.5	102.0	97.0	99.4	101.8
2018.Q3	102.4	99.5	105.7	104.6	105.0	98.2	96.9	97.0	97.4	100.9
2018.Q4	103.4	103.4	105.1	109.6	104.8	100.9	100.7	101.1	99.1	102.4
2019.Q1	101.6	98.9	100.1	108.2	105.4	99.3	100.7	97.3	97.7	106.0
2019.Q2	101.4	98.8	102.2	109.4	105.0	99.0	96.4	97.9	97.3	104.8
2019.Q3	101.3	96.7	102.1	108.2	104.7	99.0	92.8	98.5	95.6	105.0
2019.Q4	97.3	92.3	96.3	102.3	100.8	95.6	87.6	96.1	93.5	101.1
2020.Q1	96.8	93.0	96.8	100.9	98.6	93.8	86.9	91.7	93.5	98.8
2020.Q2	80.4	72.4	85.6	61.0	93.2	87.9	82.4	88.0	86.9	90.1
2020.Q3	87.8	74.8	91.9	85.0	95.2	87.4	84.1	85.9	86.4	90.0
2020.Q4	93.0	83.6	96.3	99.5	94.8	88.8	84.0	86.3	88.6	94.1
2021.Q1	94.9	90.7	99.7	92.9	99.0	88.9	83.3	86.4	87.0	96.2
2021.Q2	95.6	93.7	107.6	90.0	99.7	92.6	87.3	88.2	89.0	103.6
資料出所	経済産業省									

注1) 年は原指数。四半期は季節調整済。

Ⅱ. 経 済

3. 生産・出荷・在庫(3)

年・期	鉱工業 生産者製品在庫(平均)指数 2015年平均=100									
	鉱工業					建設財				
		鉄鋼業	電気機械工業	輸送機械工業	化学工業		鉄鋼・非鉄金属工業	金属製品工業	窯業・土石製品	その他工業
2013	98.0	98.3	94.4	93.1	99.2	101.3	101.7	111.3	105.3	100.0
2014	99.5	101.7	104.7	100.1	99.1	102.0	102.5	115.0	99.1	99.0
2015	100.0	100.0	100.0	100.0	100.0	100.0	100.0	100.0	100.0	100.0
2016	99.1	100.4	108.2	86.2	101.2	99.5	98.0	97.9	94.7	96.9
2017	99.4	100.4	111.9	93.5	100.8	98.8	100.1	102.4	91.0	95.0
2018	102.0	103.2	109.7	91.5	108.5	102.1	101.1	113.4	94.1	98.6
2019	103.6	105.4	105.2	87.3	121.8	101.9	98.6	117.6	95.2	99.9
2020	100.6	97.9	101.7	79.6	122.5	99.6	92.2	108.7	95.5	102.5
2016.Q1	99.9	100.4	101.9	90.8	104.0	101.3	99.3	101.1	99.0	96.7
2016.Q2	99.7	101.0	111.3	83.6	102.0	100.5	97.6	100.9	95.9	97.9
2016.Q3	99.6	102.0	112.5	88.3	100.4	98.8	98.8	96.3	93.0	97.0
2016.Q4	97.1	98.3	107.1	82.8	98.4	97.3	96.3	93.8	91.2	96.1
2017.Q1	97.9	99.4	109.0	89.2	98.3	97.3	98.3	95.5	90.9	95.7
2017.Q2	99.6	101.2	110.1	96.4	100.4	98.7	100.2	101.8	91.0	94.8
2017.Q3	98.7	99.2	111.3	87.9	101.5	99.6	98.9	108.6	90.3	94.8
2017.Q4	101.3	101.8	117.4	101.2	103.3	99.7	103.0	102.6	91.9	95.0
2018.Q1	101.8	103.1	115.2	96.5	103.8	99.9	101.8	104.4	94.0	95.1
2018.Q2	102.3	103.4	112.0	92.5	107.0	102.2	101.9	115.7	94.0	97.2
2018.Q3	101.9	104.6	107.2	88.8	110.0	103.6	103.0	115.2	95.1	100.0
2018.Q4	102.0	101.8	104.5	88.7	113.5	102.5	98.0	117.3	93.4	102.0
2019.Q1	102.9	100.8	103.9	90.0	118.5	102.7	99.7	119.3	94.2	101.3
2019.Q2	103.9	106.7	104.6	89.7	121.5	102.0	100.1	119.0	95.5	99.7
2019.Q3	103.9	107.4	107.9	87.2	123.5	101.2	98.2	115.7	95.3	99.2
2019.Q4	103.9	106.8	104.2	82.8	123.6	101.6	96.4	116.7	95.9	99.3
2020.Q1	105.1	108.9	103.3	87.7	125.3	102.6	95.7	118.9	98.3	101.3
2020.Q2	102.8	100.8	103.8	74.9	127.4	101.3	94.8	111.0	97.4	102.8
2020.Q3	98.6	92.9	100.7	73.9	122.8	98.8	91.4	104.3	93.7	103.5
2020.Q4	96.0	88.9	98.8	82.9	114.1	95.8	87.0	101.7	92.7	102.1
2021.Q1	94.8	92.7	106.6	85.7	107.5	94.7	92.4	98.2	91.8	99.2
2021.Q2	94.7	95.2	105.8	87.8	104.2	94.2	93.5	101.1	91.1	92.8
資料出所	経済産業省									

注1) 年は原指数。四半期は季節調整済。

Ⅱ. 経 済

4. 個人消費(1)

年 ・ 期	全国勤労者世帯							
	消費支出			実収入			可処分 所得 (実質)	平均消費 性 向 (季調済)
	名目	名目	実質	名目	名目	実質		
金額(円)	前年比%	前年比%	金額(円)	前年比%	前年比%	前年比%	%	
1998	353,552	-1.1	-1.8	588,916	2.7	1.1	0.1	71.3
1999	346,177	-2.1	-1.7	574,676	-2.4	-1.8	-2.0	71.5
2000	341,896	-1.5	-0.6	562,754	-2.4	-1.5	-1.4	72.1
2001	336,209	-1.7	-0.8	552,734	-1.8	-0.9	-0.9	72.1
2002	331,199	-1.5	-0.4	539,924	-2.3	-1.2	-1.5	73.0
2003	326,566	-1.4	-1.1	524,810	-2.8	-2.5	-2.6	74.1
2004	331,636	1.6	1.6	531,690	1.3	1.3	1.3	74.3
2005	329,499	-0.6	-0.2	524,585	-1.3	-0.9	-0.7	74.7
2006	320,231	-2.8	-3.1	525,719	0.2	-0.1	-0.2	72.5
2007	323,459	1.0	0.9	528,762	0.6	0.5	0.1	73.1
2008	324,929	0.5	-1.1	534,235	1.0	-0.6	-1.5	73.4
2009	319,060	-1.8	-0.3	518,226	-3.0	-1.5	-1.9	74.6
2010	318,315	-0.2	0.6	520,692	0.5	1.3	1.3	74.0
2011	308,838	-3.0	-2.7	510,149	-2.0	-1.7	-1.9	73.4
2012	313,874	1.6	1.6	518,506	1.6	1.6	1.1	73.9
2013	319,170	1.7	1.2	523,589	1.0	0.5	-0.2	74.9
2014	318,755	-0.1	-3.3	519,761	-0.7	-3.9	-3.8	75.3
2015	315,379	-1.1	-2.1	525,669	1.1	0.1	-0.1	73.8
2016	309,591	-1.8	-1.7	526,973	0.2	0.3	0.4	72.2
2017	313,057	1.1	0.5	533,820	1.3	0.7	0.7	72.1
2018	315,314	0.7	-0.5	558,718	4.7	3.5	3.6	69.3
2019	323,853	2.7	2.1	586,149	4.9	4.3	4.1	67.9
2020	305,811	-5.6	-5.6	609,535	4.0	4.0	4.6	61.3
2016.Q2	307,108	-2.5	-2.1	546,000	-0.2	0.2	0.2	71.4
2016.Q3	300,083	-3.3	-2.8	492,954	0.1	0.6	1.0	74.6
2016.Q4	316,305	0.4	0.0	614,387	1.8	1.4	1.3	62.2
2017.Q1	314,105	-0.2	-0.6	456,903	0.5	0.1	0.2	83.7
2017.Q2	313,932	2.2	1.7	543,007	-0.5	-1.0	-0.9	73.2
2017.Q3	301,868	0.6	-0.2	506,879	2.8	2.0	1.9	73.0
2017.Q4	322,324	1.9	1.1	628,492	2.3	1.5	1.4	62.0
2018.Q1	313,945	-0.1	-1.7	466,598	2.1	0.5	0.9	81.6
2018.Q2	313,106	-0.3	-1.1	581,059	7.0	6.2	6.7	67.8
2018.Q3	310,874	3.0	1.7	521,214	2.8	1.5	1.3	73.2
2018.Q4	323,331	0.3	-0.7	666,000	6.0	5.0	4.8	58.8
2019.Q1	325,821	3.8	3.4	492,810	5.6	5.2	4.7	80.6
2019.Q2	325,954	4.1	3.2	621,369	6.9	5.9	5.7	66.2
2019.Q3	325,454	4.7	4.3	535,162	2.7	2.3	2.0	74.9
2019.Q4	318,184	-1.6	-2.2	695,255	4.4	3.8	4.0	55.3
2020.Q1	312,700	-4.0	-4.6	504,317	2.3	1.7	2.0	75.4
2020.Q2	294,291	-9.7	-9.8	684,172	10.1	10.0	11.9	53.3
2020.Q3	299,080	-8.1	-8.3	561,281	4.9	4.7	5.6	65.1
2020.Q4	317,172	-0.3	0.7	688,371	-1.0	0.0	-0.2	55.8
2021.Q1	307,489	-1.7	-1.1	496,520	-1.5	-0.9	-1.1	75.5
2021.Q2	312,497	6.2	7.2	645,387	-5.7	-4.8	-6.6	61.2
資料出所	総務省							

注1) 2007年以前は農林漁家を除く2人以上の世帯、うち勤労者世帯。

注2) 2008年以降は農林漁家を含む2人以上の世帯、うち勤労者世帯。

Ⅱ. 経 済

4. 個人消費(2)

年度・期	小売業販売額							
			うち大型小売店				うちコンビニエンスストア	
	実額(10億円)	前年比%	百貨店		スーパー		実額(億円)	前年比%
実額(億円)			前年比%	実額(億円)	前年比%			
1998	143,833	1.3	105,417	-3.0	126,127	2.9	61,330	5.8
1999	140,930	-2.0	102,498	-2.8	128,590	2.0	64,417	5.0
2000	139,743	-0.8	98,997	-3.4	126,949	-1.3	67,295	4.5
2001	135,109	-3.3	95,760	-3.3	126,451	-0.4	68,837	2.3
2002	132,289	-2.1	93,151	-2.7	127,262	0.6	70,279	2.1
2003	133,279	0.7	90,865	-2.5	126,473	-0.6	71,334	1.5
2004	133,584	0.2	87,832	-3.3	125,969	-0.4	72,973	2.3
2005	134,991	1.1	87,587	-0.3	124,989	-0.8	73,724	1.0
2006	134,705	-0.2	86,108	-1.7	125,637	0.5	74,211	0.7
2007	136,174	1.1	84,287	-2.1	128,238	2.1	75,161	1.3
2008	134,784	-1.0	78,442	-6.9	128,147	-0.1	80,556	7.2
2009	134,097	-0.5	70,544	-10.1	125,131	-2.4	79,383	-1.5
2010	135,564	1.1	67,267	-4.6	128,518	2.7	82,657	4.1
2011	136,709	0.8	67,231	-0.1	129,777	1.0	89,758	8.6
2012	137,184	0.3	66,493	-1.1	129,059	-0.6	95,423	6.3
2013	141,136	2.9	68,930	3.7	132,508	2.7	100,178	5.0
2014	139,466	-1.2	67,021	-2.8	132,931	0.3	105,446	5.3
2015	140,565	0.8	67,923	1.3	131,477	-1.1	111,279	5.5
2016	140,275	-0.2	65,607	-3.4	129,653	-1.4	115,183	3.5
2017	143,005	1.9	65,354	-0.4	130,898	1.0	118,019	2.5
2018	145,226	1.6	63,981	-2.1	131,497	0.5	120,505	2.1
2019	145,208	0.0	60,425	-5.6	133,032	1.2	121,748	1.0
2020	147,858	1.8	45,612	-24.5	150,689	13.3	115,600	-5.0
2016.Q2	34,303	-1.4	15,320	-4.5	31,801	-4.8	28,220	3.6
2016.Q3	34,336	-1.3	15,378	-3.7	32,091	-0.5	30,263	3.7
2016.Q4	36,721	0.8	18,667	-3.3	34,459	0.8	29,300	3.9
2017.Q1	34,914	1.2	16,243	-2.2	31,302	-1.1	27,400	2.7
2017.Q2	35,152	2.5	15,258	-0.4	31,898	0.3	29,209	3.5
2017.Q3	35,016	2.0	15,346	-0.2	32,456	1.1	31,057	2.6
2017.Q4	37,432	1.9	18,681	0.1	34,840	1.1	29,785	1.7
2018.Q1	35,405	1.4	16,069	-1.1	31,704	1.3	27,968	2.1
2018.Q2	35,592	1.3	15,280	0.1	31,979	0.3	29,678	1.6
2018.Q3	35,770	2.2	14,733	-4.0	33,155	2.2	31,867	2.6
2018.Q4	38,196	2.0	18,353	-1.8	34,771	-0.2	30,268	1.6
2019.Q1	35,667	0.7	15,615	-2.8	31,591	-0.4	28,692	2.6
2019.Q2	35,850	0.7	14,973	-2.0	32,003	0.1	30,352	2.3
2019.Q3	36,794	2.9	15,614	6.0	33,247	0.3	31,912	0.1
2019.Q4	36,736	-3.8	16,777	-8.6	34,142	-1.8	30,885	2.0
2020.Q1	35,828	0.5	13,062	-16.3	33,640	6.5	28,599	-0.3
2020.Q2	34,223	-4.5	7,398	-50.6	37,349	16.7	27,781	-8.5
2020.Q3	36,956	0.4	11,653	-25.4	37,828	13.8	30,136	-5.6
2020.Q4	39,450	7.4	14,825	-11.6	39,295	15.1	29,907	-3.2
2021.Q1	37,229	3.9	11,736	-10.2	36,217	7.7	27,776	-2.9
2021.Q2	36,451	6.5	10,422	40.9	36,935	-1.1	29,083	4.7
資料出所	経済産業省「商業動態統計調査」							

注1) 1989年以降、消費税を含むベース。「商業販売統計」ベース。

※「商業販売統計」の名称は、2015年1月分から「商業動態統計」の名称に変更された。

II. 経 済

5. 設備投資(1)

年度 ・ 期	設備投資額 前年同期比 (単位:%)										
	全産業	製造業									
			食料品	化学	石油・ 石炭	鉄鋼業	金属 製品	生産用 機械	電気 機械	情報通 信機械	輸送用 機械
1999	-8.8	-14.0	29.5	-21.0	8.9	-20.6	-1.1	-17.6	-15.2		-29.2
2000	8.6	18.6	6.1	7.9	-8.4	2.2	-11.1	14.8	62.2		-3.0
2001	-6.2	-14.7	-17.3	8.1	-80.1	11.6	20.2	-17.2	-38.7		7.7
2002	-18.5	-19.9	-21.7	-14.6	798.2	-27.4	-32.5	-17.9	-40.9		0.2
2003	6.3	7.1	-32.2	-21.9	-49.7	-26.8	9.7	112.2	20.1		26.5
2004	23.4	32.4	51.7	37.0	108.4	84.3	103.3	-26.1	-		9.6
2005	-3.9	10.0	33.0	-3.8	-40.0	22.4	-25.1	66.5	-5.5	-13.1	23.4
2006	14.3	9.6	15.3	2.8	67.3	47.8	11.5	6.9	22.0	24.4	-2.2
2007	1.0	11.9	-30.3	41.7	-0.8	20.4	3.4	17.4	5.3	-14.7	10.8
2008	38.3	9.3	9.7	1.9	34.0	-0.1	15.7	-	3.1	-22.7	-4.9
2009	20.5	32.8	15.7	32.9	1.2	6.3	6.7	-	-49.4	-42.9	-50.6
2010	-0.2	4.7	1.8	-0.9	-66.3	-23.4	-25.6	5.5	11.2	116.2	4.9
2011	0.7	-0.1	22.0	11.8	-24.2	11.1	-3.7	39.3	19.8	-19.1	0.7
2012	4.0	-2.2	-1.7	-15.2	43.7	2.4	-14.3	-3.9	-21.1	-21.8	35.1
2013	6.6	2.2	32.8	19.0	25.5	-34.5	34.5	-7.8	-25.7	26.0	2.2
2014	7.8	6.8	-14.9	-3.6	13.3	23.2	2.3	-0.1	23.4	-2.5	8.0
2015	7.1	10.9	-4.7	8.5	-15.0	-11.5	-0.6	27.5	20.9	49.7	14.2
2016	0.7	8.5	18.0	17.2	-8.0	28.3	12.9	6.2	3.5	-5.0	14.9
2017	5.8	4.4	14.4	-4.7	-12.2	8.5	20.4	-9.1	25.0	1.6	-5.4
2018	8.1	6.5	0.4	12.3	87.8	17.3	-4.9	26.9	-12.2	18.1	10.7
2019	-10.4	-4.6	-8.6	13.1	10.9	-62.9	2.6	-0.2	0.5	-10.7	-1.7
2020	-5.0	-11.8	-21.9	-13.2	-31.3	148.6	-29.7	-42.1	-29.6	-12.2	-10.9
2016.Q3	-1.3	-1.4	4.0	14.6	-37.3	-8.7	-13.6	-15.2	-2.8	-18.4	17.4
2016.Q4	3.8	7.4	31.2	36.4	29.2	16.8	5.4	-13.6	4.3	-18.0	17.6
2017.Q1	4.5	1.0	1.1	5.1	54.4	8.3	8.8	-19.7	5.8	-7.4	10.9
2017.Q2	1.5	-7.6	9.2	-9.3	-22.6	1.5	-0.9	-25.0	0.9	-17.8	-20.9
2017.Q3	4.2	1.4	7.0	-4.5	65.7	21.3	12.3	-9.9	16.3	-2.0	-12.4
2017.Q4	4.3	6.5	5.4	-4.4	-45.7	2.8	12.2	19.1	20.3	38.6	-5.3
2018.Q1	3.4	2.8	7.4	-2.7	-48.8	-1.4	-12.4	11.5	4.9	29.9	-1.7
2018.Q2	12.8	19.8	3.6	24.2	155.3	-0.9	29.0	64.9	-5.4	66.1	17.1
2018.Q3	4.5	5.1	4.6	23.0	-41.4	-9.3	6.5	36.6	-7.8	9.0	3.4
2018.Q4	5.7	10.9	-10.8	21.6	24.7	8.4	16.7	24.1	-21.6	60.3	2.3
2019.Q1	6.1	8.5	-0.0	42.1	12.1	12.6	23.2	43.1	1.0	-6.5	3.2
2019.Q2	1.9	-6.9	-5.7	6.4	-48.7	9.3	-1.2	-3.5	-9.2	-43.4	-2.6
2019.Q3	7.1	6.4	-3.3	0.1	5.9	8.0	2.8	18.6	5.5	18.9	-5.2
2019.Q4	-3.5	-9.0	10.2	-1.4	16.8	-6.0	-14.0	-3.0	27.8	-45.8	-12.9
2020.Q1	0.1	-5.3	-3.4	-12.7	51.4	0.3	-7.6	-2.4	-9.9	-8.4	-12.2
2020.Q2	-11.3	-9.7	-15.6	-9.9	32.1	-3.3	-31.5	-19.5	-18.5	11.1	-6.6
2020.Q3	-10.6	-10.3	-15.2	-4.6	13.0	0.1	-56.7	-12.0	-29.1	13.3	-12.9
2020.Q4	-4.8	-8.5	-29.2	22.4	28.8	-4.7	-37.7	-14.1	-23.8	6.4	-8.5
2021.Q1	-7.8	-6.4	19.3	1.7	-24.1	-16.1	-20.7	-9.1	-18.0	9.3	-25.6
2021.Q2	5.3	4.0	7.6	5.1	-31.8	-2.7	37.2	18.9	-1.6	14.5	-21.4
資料出所	財務省「法人企業統計調査」										

注1) 2003年度以前はソフトウェアを除く投資額、2004年度以降はソフトウェアを含む投資額

注2) 全産業には金融・保険業は含まれていない。

注3) 電気機械の2003年度以前は情報通信機械の設備投資額を含んでいる。

II. 経 済

5. 設備投資(2)

年度 ・ 期	設備投資額 前年同期比 (単位:%) (続)										
									資本金別		
	非製造業	建設業	卸売・小売業	不動産業	情報通信業	運輸業・郵便業	電気業	サービス業	10億円以上	1～10億円	1,000万～1億円
1999	-6.3	-9.3	-10.8	133.7	244.9	-23.0	-6.4	-11.2	-11.3	-2.5	2.2
2000	4.0	-48.5	26.1	-42.8	17.4	35.2	-13.4	7.1	6.6	5.2	13.1
2001	-1.7	85.5	-10.5	-10.2	23.6	-22.1	-9.1	14.6	-6.6	-16.8	-0.2
2002	-17.9	-33.8	-26.3	-12.1	6.8	-8.5	-25.0	-15.4	-14.1	-14.9	-30.1
2003	6.0	4.9	69.7	76.4	10.4	-63.8	-17.6	12.2	5.2	-56.3	40.2
2004	19.5	14.6	-	-23.6	-	-	-15.2	10.2	19.5	172.6	0.9
2005	-10.6	33.3	-7.7	-21.7	7.1	-21.6	8.8	-20.7	-0.9	-8.2	5.2
2006	17.1	-13.7	-7.3	34.6	21.5	45.4	5.7	23.0	12.9	55.0	-9.9
2007	-5.0	-27.0	18.7	18.7	-22.7	-22.3	43.1	-4.3	4.5	-18.0	8.4
2008	-57.3	60.9	23.8	-7.8	16.0	1.6	6.0	-177.3	-49.4	-37.6	-21.6
2009	94.6	-11.4	-14.5	16.4	-0.6	-8.2	-3.5	*	26.6	19.2	27.9
2010	-2.5	-23.1	7.9	-17.8	-4.5	-8.5	17.5	-20.3	9.9	1.3	-14.5
2011	1.1	16.7	-15.4	32.1	-6.4	10.2	-7.5	24.5	-4.3	-0.0	2.0
2012	7.1	29.9	24.9	-12.1	-2.6	-8.7	2.2	16.0	-2.4	6.1	10.3
2013	8.7	35.8	20.3	-5.2	1.6	35.0	-18.1	-5.0	1.7	7.2	11.6
2014	8.3	-3.5	7.0	24.7	-5.7	-3.1	34.3	9.2	4.6	2.5	12.2
2015	5.4	5.4	4.3	27.0	10.5	20.1	3.3	-10.6	5.8	22.7	9.9
2016	-2.9	-4.6	-5.2	-8.9	-13.8	8.5	-14.3	2.8	-0.8	8.3	4.3
2017	6.6	32.4	1.7	5.9	6.4	1.7	15.7	10.0	7.1	6.7	2.7
2018	8.9	-1.7	-13.9	62.3	15.7	24.9	17.1	-10.7	17.6	3.3	-6.8
2019	-13.2	-11.1	10.2	-22.7	-16.4	-15.1	-25.7	-20.2	-12.3	-1.3	-13.3
2020	-1.4	4.7	-6.6	-9.7	35.3	-16.7	-5.4	6.4	-2.9	-6.9	-6.3
2016.Q3	-1.3	-30.8	0.9	5.4	-2.9	8.0	-1.5	7.1	-0.4	12.3	-10.9
2016.Q4	1.9	22.8	-1.0	15.4	11.8	-5.9	10.8	-11.9	4.2	1.3	4.8
2017.Q1	6.3	37.7	6.9	26.3	-1.8	-0.9	-9.9	8.0	1.2	16.8	4.5
2017.Q2	6.9	5.4	-8.6	17.7	17.8	2.1	-24.1	26.2	-0.8	7.6	1.9
2017.Q3	5.9	28.2	-5.2	4.8	5.2	-2.3	-8.6	18.0	4.6	-1.4	7.7
2017.Q4	3.0	0.1	0.1	-17.5	-7.4	14.6	6.8	0.5	3.7	12.8	0.0
2018.Q1	3.6	-30.4	2.1	22.6	2.4	11.3	5.4	12.8	6.8	2.4	-4.2
2018.Q2	9.2	-5.8	14.9	-19.5	-1.6	44.6	60.7	-4.5	23.5	3.5	-1.2
2018.Q3	4.2	1.0	-5.7	35.7	10.7	21.3	13.6	-8.9	6.0	4.3	1.6
2018.Q4	2.7	-1.2	-12.6	57.5	-1.7	5.8	8.2	-3.7	13.7	2.2	-8.0
2019.Q1	5.0	15.3	-5.8	2.9	1.3	12.9	10.0	-10.5	12.1	-5.2	-1.3
2019.Q2	7.0	7.7	7.8	45.5	12.5	-11.3	-23.0	6.9	-4.1	10.8	10.0
2019.Q3	7.6	1.3	17.1	23.7	8.3	-0.2	10.7	-7.8	10.0	7.7	0.8
2019.Q4	-0.1	-1.9	15.8	-22.8	22.6	5.4	-27.5	1.1	-8.0	1.5	3.9
2020.Q1	2.9	6.4	-0.7	28.2	8.4	2.3	0.5	-4.4	0.3	11.8	-9.2
2020.Q2	-12.1	3.3	-9.9	10.7	-0.6	-14.8	-17.1	-27.6	-9.4	-11.6	-15.2
2020.Q3	-10.8	7.3	-2.9	-15.9	-2.9	-6.7	-9.2	-22.8	-11.0	-7.3	-12.1
2020.Q4	-2.6	24.5	4.2	-4.5	-1.2	-15.1	20.5	-10.1	-1.0	-13.3	-6.6
2021.Q1	8.5	-7.6	6.5	-41.5	6.8	-16.4	5.8	-6.2	-13.4	0.1	3.8
2021.Q2	5.9	30.9	1.7	-38.1	12.6	7.2	26.8	32.5	0.4	-4.9	23.7
資料出所	財務省「法人企業統計調査」										

注4)輸送用機械の2004年度以前の前年比は自動車・同付属品製造業である。

注5)生産用機械器具製造業の2009年1-3月期以前は、旧一般機械器具製造業である。

注6)情報通信業の2003年度以前は放送業である。

II. 経 済

5. 設備投資(3)

年度・期	機械受注額 (単位:10億円)								
	受注総額		外需		官公需		民需		
		前期比%		前期比%		前期比%		前期比%	民需 (船舶除く)
1999	23,631	-0.3	6,318	10.2	3,902	-5.8	11,955	-2.4	11,857
2000	26,549	12.3	7,463	18.1	4,155	6.5	13,404	12.1	13,303
2001	23,281	-12.3	5,792	-22.4	3,775	-9.1	12,414	-7.4	12,278
2002	22,834	-1.9	6,586	13.7	3,490	-7.5	11,551	-7.0	11,404
2003	25,464	11.5	8,648	31.3	3,445	-1.3	12,039	4.2	12,003
2004	26,505	4.1	9,308	7.6	3,133	-9.1	12,826	6.5	12,757
2005	27,678	4.4	11,052	18.7	2,923	-6.7	12,442	-3.0	12,352
2006	29,115	5.2	12,227	10.6	2,710	-7.3	12,860	3.4	12,776
2007	30,264	3.9	13,304	8.8	2,875	6.1	12,793	-0.5	12,639
2008	24,705	-18.4	9,651	-27.5	2,692	-6.4	11,284	-11.8	11,126
2009	20,080	-18.7	6,951	-28.0	2,823	4.9	9,492	-15.9	9,410
2010	24,365	21.3	10,291	48.1	2,630	-6.8	10,482	10.4	10,417
2011	25,023	2.7	10,277	-0.1	2,809	6.8	10,875	3.7	10,783
2012	23,334	-6.7	8,946	-13.0	2,947	4.9	10,323	-5.1	10,208
2013	26,370	13.0	10,529	17.7	3,199	8.6	11,499	11.4	11,338
2014	28,576	8.4	12,184	15.7	3,148	-1.6	12,017	4.5	11,762
2015	28,396	-0.6	11,245	-7.7	3,236	2.8	12,592	4.8	12,345
2016	26,796	-5.6	10,095	-10.2	3,140	-3.0	12,160	-3.4	12,023
2017	28,477	6.3	11,991	18.8	2,977	-5.2	12,031	-1.1	11,855
2018	29,032	1.9	12,113	1.0	2,928	-1.6	12,478	3.7	12,249
2019	27,391	-5.7	10,214	-15.7	3,221	10.0	12,525	0.4	12,294
2020	26,485	-3.3	10,754	5.3	3,304	2.6	11,169	-10.8	11,011
2016.Q3	6,330	-3.1	2,302	-8.9	741	6.5	2,992	0.0	2,919
2016.Q4	7,051	11.4	2,610	13.4	854	15.2	3,325	11.1	3,218
2017.Q1	6,745	-4.3	2,581	-1.1	844	-1.2	2,881	-13.4	2,955
2017.Q2	6,885	2.1	2,890	12.0	698	-17.3	2,888	0.2	2,866
2017.Q3	7,241	5.2	3,120	8.0	761	9.0	3,023	4.7	2,939
2017.Q4	7,240	0.0	3,020	-3.2	738	-3.0	3,132	3.6	3,072
2018.Q1	7,181	-0.8	2,966	-1.8	747	1.2	3,026	-3.4	3,006
2018.Q2	7,430	3.5	3,119	5.2	724	-3.1	3,165	4.6	3,164
2018.Q3	7,484	0.7	3,016	-3.3	883	22.0	3,220	1.7	3,201
2018.Q4	7,431	-0.7	3,198	6.0	820	-7.1	3,056	-5.1	2,993
2019.Q1	6,905	-7.1	2,801	-12.4	657	-19.9	3,089	1.1	3,008
2019.Q2	7,044	2.0	2,604	-7.0	835	27.1	3,289	6.5	3,207
2019.Q3	7,049	0.1	2,676	2.8	833	-0.2	3,266	-0.7	3,180
2019.Q4	6,509	-7.7	2,350	-12.2	740	-11.2	3,141	-3.8	3,081
2020.Q1	6,801	4.5	2,557	8.8	897	21.2	3,002	-4.4	2,901
2020.Q2	5,822	-14.4	1,891	-26.0	913	1.8	2,722	-9.3	2,710
2020.Q3	6,164	5.9	2,330	23.2	816	-10.6	2,775	1.9	2,678
2020.Q4	6,885	11.7	2,789	19.7	831	1.8	2,945	6.1	2,944
2021.Q1	7,550	9.7	3,664	31.4	741	-10.8	2,726	-7.4	2,687
2021.Q2	7,837	3.8	3,794	3.5	780	5.3	2,907	6.6	2,904
資料出所	内閣府 経済社会総合研究所 「機械受注統計調査」								

- 注1) 1992年4月実績より280社ベース。
注2) 年度値は原計数、四半期値は季節調整値。
注3) 2005年度分からは携帯電話を含まない受注額である。
注4) 2010年4月調査より需要者分類を変更している。

II. 経 済

5. 設備投資(4)

年度 ・ 期	機械受注額 (単位:10億円) (続)								
	受注総額 (続)								
	民需 (続)								
	民需 (船舶除く)	民需 (船舶・電力除く)		製造業		非製造業		建設業	
前期比%		前期比%		前期比%		前期比%		前期比%	
1999	-2.7	10,469	0.6	4,360	0.8	7,595	-4.2	581	5.1
2000	12.2	12,203	16.6	5,191	19.1	8,214	8.2	557	-4.1
2001	-7.7	10,662	-12.6	3,958	-23.8	8,456	2.9	470	-15.6
2002	-7.1	10,266	-3.7	3,881	-1.9	7,670	-9.3	420	-10.6
2003	5.3	11,108	8.2	4,550	17.2	7,489	-2.4	441	5.0
2004	6.3	11,829	6.5	5,118	12.5	7,708	2.9	423	-4.1
2005	-3.2	11,234	-5.0	5,488	7.2	6,954	-9.8	441	4.3
2006	3.4	11,630	3.5	5,818	6.0	7,042	1.3	475	7.7
2007	-1.1	11,184	-3.8	5,611	-3.6	7,182	2.0	506	6.5
2008	-12.0	9,722	-13.1	4,349	-22.5	6,935	-3.4	386	-23.7
2009	-15.4	7,740	-20.4	3,137	-27.9	6,355	-8.4	273	-29.3
2010	10.7	8,448	9.1	3,711	18.3	6,771	6.5	325	19.0
2011	3.5	8,974	6.2	3,928	5.8	6,946	2.6	414	27.4
2012	-5.3	8,703	-3.0	3,531	-10.1	6,792	-2.2	479	15.7
2013	11.1	9,703	11.5	3,890	10.2	7,609	12.0	568	18.6
2014	3.7	9,781	0.8	4,162	7.0	7,855	3.2	594	4.6
2015	5.0	10,184	4.1	4,421	6.2	8,170	4.0	592	-0.3
2016	-2.6	10,231	0.5	4,217	-4.6	7,944	-2.8	632	6.8
2017	-1.4	10,148	-0.8	4,606	9.2	7,426	-6.5	546	-13.6
2018	3.3	10,436	2.8	4,779	3.8	7,699	3.7	657	20.3
2019	0.4	10,404	-0.3	4,392	-8.1	8,133	5.6	665	1.2
2020	-10.4	9,487	-8.8	4,019	-8.5	7,150	-12.1	646	-2.9
2016.Q3	0.9	2,569	4.4	1,036	0.6	1,903	-1.2	148	3.5
2016.Q4	10.2	2,570	0.0	1,080	4.2	2,224	16.9	160	8.1
2017.Q1	-8.2	2,545	-1.0	1,046	-3.1	1,909	-14.2	174	8.7
2017.Q2	-3.0	2,449	-3.8	1,069	2.2	1,795	-6.0	138	-20.7
2017.Q3	2.5	2,539	3.7	1,141	6.7	1,856	3.4	130	-5.8
2017.Q4	4.5	2,530	-0.4	1,196	4.8	1,923	3.6	137	5.4
2018.Q1	-2.1	2,606	3.0	1,205	0.8	1,873	-2.6	141	2.9
2018.Q2	5.3	2,665	2.3	1,265	5.0	1,883	0.5	150	6.4
2018.Q3	1.2	2,724	2.2	1,251	-1.1	1,979	5.1	165	10.0
2018.Q4	-6.5	2,578	-5.4	1,186	-5.2	1,859	-6.1	174	5.5
2019.Q1	0.5	2,521	-2.2	1,101	-7.2	2,006	7.9	164	-5.7
2019.Q2	6.6	2,785	10.5	1,167	6.0	2,092	4.3	163	-0.6
2019.Q3	-0.8	2,647	-5.0	1,128	-3.3	2,158	3.2	194	19.0
2019.Q4	-3.1	2,526	-4.6	1,066	-5.5	2,085	-3.4	154	-20.6
2020.Q1	-5.8	2,524	-0.1	1,070	0.4	1,928	-7.5	153	-0.6
2020.Q2	-6.6	2,261	-10.4	931	-13.0	1,813	-6.0	150	-2.0
2020.Q3	-1.2	2,255	-0.3	960	3.1	1,809	-0.2	153	2.0
2020.Q4	9.9	2,545	12.9	1,070	11.5	1,878	3.8	172	12.4
2021.Q1	-8.7	2,410	-5.3	1,047	-2.1	1,675	-10.8	169	-1.7
2021.Q2	8.1	2,521	4.6	1,174	12.1	1,729	3.2	198	17.2
資料出所	内閣府 経済社会総合研究所 「機械受注統計調査」								

注5) 製造業・非製造業の時系列データについて：新聞・出版業(その他製造業)は、新表章分類では非製造業(情報サービス業)に含まれることとなった。2005年度以降は新表章分類により遡及されているが、2004年度以前は旧分類によるデータを接続しているため、2005年度以降とそれ以前とに断層が生じる。

Ⅱ. 経 済

6. 企業(1)

年度・期	経常利益 前年同期比 (単位:%)										
	全産業	製造業	食料品	化学	石油・石炭	鉄鋼業	金属製品	生産用機械	電気機械	情報通信機械	輸送用機械
1998	-23.9	-34.2	33.6	-4.5	-120.3	-119.2	-70.0	-62.5	-52.7		-14.1
1999	27.2	24.9	42.8	16.5	-1127.2	-280.8	100.8	-14.6	53.4		-8.4
2000	33.2	45.4	-11.2	17.7	52.0	192.9	53.3	161.2	86.8		29.3
2001	-21.2	-35.4	-19.6	-16.7	-6.4	-91.7	-13.0	-36.5	-97.9		24.1
2002	9.8	14.3	0.5	5.4	-12.5	861.7	-26.0	-14.3	1467.2		14.1
2003	16.8	24.3	5.1	2.5	2.7	121.3	59.1	75.3	79.4		18.2
2004	23.5	29.1	14.0	25.6	162.3	136.3	41.2	47.3	-24.8		-7.5
2005	15.6	11.9	-11.6	0.8	11.1	30.0	-6.6	23.2	8.0	-32.0	31.9
2006	5.2	9.3	-2.7	5.5	-13.6	2.2	-2.8	28.6	15.7	43.1	7.8
2007	-1.6	0.4	-5.5	-3.5	-32.2	-5.7	28.5	4.1	5.7	-11.3	12.5
2008	-33.7	-57.4	9.2	-38.5	-150.3	-34.4	-28.7	*	-85.1	-117.1	-88.5
2009	-9.4	-10.5	13.0	15.9	*	-107.8	-57.8	*	78.3	*	142.5
2010	36.1	73.5	-4.5	17.4	1130.1	*	99.0	*	164.5	*	78.6
2011	3.5	-6.1	18.2	13.5	65.4	-41.0	15.6	40.6	-26.1	-63.7	-17.3
2012	7.0	5.7	-16.1	-6.6	-75.4	-56.2	-1.0	-20.6	-18.9	73.6	99.1
2013	23.1	38.1	6.0	12.5	61.8	412.7	21.1	61.9	37.4	129.9	60.9
2014	8.3	9.3	-5.6	-4.5	-159.2	29.2	18.3	14.0	51.2	60.7	5.9
2015	5.6	-1.5	26.7	14.4	*	-41.2	0.1	-8.3	-15.1	-28.0	-6.3
2016	9.9	3.1	10.4	2.5	*	-24.6	-2.0	-5.8	25.3	12.8	-1.7
2017	11.4	17.7	-2.7	16.5	0.4	84.5	18.6	33.8	32.6	15.1	10.9
2018	0.4	-3.4	0.0	-3.9	-39.0	-10.8	-1.9	37.7	-5.0	-3.6	-3.4
2019	-14.9	-17.0	-10.4	-0.1	-114.8	-62.8	-9.9	-25.1	-12.1	-30.2	-32.0
2020	-12.0	-3.8	-14.4	-9.3	*	-66.2	-20.6	-15.4	-0.2	17.1	-2.8
2016.Q3	11.5	-12.2	-16.7	-7.6	*	-59.0	11.8	-31.0	-9.0	17.0	-38.2
2016.Q4	16.9	25.4	18.1	29.9	*	35.5	27.9	22.8	16.9	123.2	0.2
2017.Q1	26.6	70.3	19.6	30.7	*	162.5	-9.7	43.9	314.8	218.2	111.2
2017.Q2	22.6	46.4	29.3	29.8	-56.7	426.0	73.7	86.0	65.3	61.7	40.9
2017.Q3	5.5	44.0	12.4	46.8	126.0	135.5	30.7	141.1	71.5	61.2	41.8
2017.Q4	0.9	2.5	-5.2	2.3	-6.5	-0.2	-11.7	50.5	35.0	-10.2	1.4
2018.Q1	0.2	-8.5	-18.7	14.4	-32.9	39.0	8.0	43.0	-17.9	-40.1	-29.9
2018.Q2	17.9	27.5	-16.0	1.7	243.7	-13.8	-9.4	41.1	23.6	360.0	9.5
2018.Q3	2.2	-1.6	1.1	6.1	-1.4	40.1	-27.4	28.8	-1.8	-25.1	-4.3
2018.Q4	-7.0	-10.6	-1.2	-5.5	-150.9	7.5	0.7	-8.1	5.3	-19.0	-12.8
2019.Q1	10.3	-6.3	1.2	-15.5	-53.2	-22.2	-4.6	35.1	-31.2	23.6	-13.0
2019.Q2	-12.0	-27.9	-5.8	-4.6	-56.4	-48.4	-7.1	-13.3	-32.6	-84.6	-11.9
2019.Q3	-5.3	-15.1	-5.1	-12.0	-88.5	-99.1	-47.6	-28.5	-8.3	-25.9	-19.2
2019.Q4	-4.6	-15.0	-12.2	-2.9	*	-69.9	-30.2	-33.7	1.8	-27.1	-41.6
2020.Q1	-28.4	-25.3	14.0	-5.4	-421.0	-98.6	19.2	-28.6	-9.5	-18.4	-58.7
2020.Q2	-46.6	-48.7	-59.0	-21.2	-340.9	-134.6	-94.5	-35.8	-24.0	-28.4	-76.1
2020.Q3	-28.4	-27.1	-12.3	-17.5	867.1	-10,731.5	28.5	-29.5	-34.4	-35.4	-38.8
2020.Q4	-0.7	21.9	-8.0	-2.2	43.5	196.3	7.0	71.7	-1.3	25.1	68.1
2021.Q1	26.0	63.2	-22.5	3.8	*	8,942.1	2.8	28.4	52.2	48.1	188.0
2021.Q2	93.9	159.4	150.4	52.0	*	*	1,954.6	71.7	94.0	319.7	378.8
資料出所	財務省「法人企業統計調査」										

注1)電気機械の2003年度以前は情報通信機械を含んでいる。

注2)輸送用機械の2004年度以前の前年比は自動車・同付属品製造業である。

Ⅱ. 経 済

6. 企業(2)

年度 ・ 期	経常利益 前年同期比 (単位:%) (続)										
									資本金別		
	非製造業	建設業	卸売・小売業	不動産業	情報通信業	運輸業・郵便業	電気業	サービス業	10億円以上	1～10億円	1,000万～1億円
1998	-13.8	-7.7	-33.4	-412.4	-16.1	31.6	-6.3	-21.0	-17.6	-13.5	-32.3
1999	28.9	-9.6	43.5	153.6	26.8	1.7	43.0	37.4	23.3	36.2	34.3
2000	24.4	5.2	22.9	43.1	46.0	23.4	7.4	32.6	26.4	19.7	42.1
2001	-9.3	-18.5	-13.5	23.3	-14.6	-16.2	-4.9	-7.6	-20.9	-21.8	-22.9
2002	7.0	-4.4	6.4	23.2	-20.8	67.1	-3.1	-18.8	19.7	17.8	-1.0
2003	11.9	9.7	14.5	-26.4	41.0	6.1	7.0	41.5	14.4	19.7	4.5
2004	19.5	15.6	14.8	23.3	*	-35.7	28.6	-3.5	22.8	20.1	27.9
2005	18.5	-7.2	20.0	7.6	16.6	4.5	-6.0	41.2	14.1	2.2	29.2
2006	2.2	16.9	-2.9	48.5	1.7	21.7	-12.0	-16.2	11.6	18.7	-12.1
2007	-3.2	-7.4	-1.9	-1.1	-1.9	3.0	-58.9	2.1	-1.7	-9.2	-0.5
2008	-14.6	-28.8	-20.7	-14.7	-5.4	-36.3	-100.4	10.6	-39.8	-26.5	-20.3
2009	-9.0	-4.6	-13.8	5.8	12.2	-36.7	*	-25.9	-7.9	5.7	-9.3
2010	21.3	15.5	27.2	7.5	10.1	59.2	31.5	16.4	44.9	24.9	12.5
2011	9.0	-4.5	32.4	-0.5	-3.6	8.1	-213.9	31.1	-7.5	4.7	12.0
2012	7.7	60.3	-0.6	-6.2	16.9	22.7	*	6.0	8.3	3.7	10.9
2013	15.9	24.4	10.1	32.7	-9.5	10.3	*	17.7	34.1	8.7	13.3
2014	7.7	36.7	-5.9	12.9	6.8	10.0	*	7.4	7.5	13.6	3.8
2015	9.8	9.7	4.8	-7.5	25.7	20.6	348.1	11.7	7.5	4.0	3.7
2016	13.5	23.3	0.4	24.0	14.3	-8.6	-29.8	32.4	5.5	11.9	17.3
2017	8.4	4.1	26.0	13.8	12.1	4.9	20.6	-6.0	9.1	16.3	13.3
2018	2.4	8.2	-6.6	-15.0	-2.4	5.0	-3.8	18.7	4.2	5.1	-11.2
2019	-13.8	-3.7	-11.0	-10.6	-3.1	-12.0	11.1	-27.9	-13.6	-15.6	-16.0
2020	-15.8	1.1	-5.3	16.1	0.2	-124.8	-10.4	-25.3	-11.1	-9.6	-18.4
2016.Q3	24.5	38.1	-3.3	-1.1	20.5	-10.9	0.3	109.9	16.3	9.6	1.9
2016.Q4	12.5	9.7	24.1	3.3	-3.3	-0.1	-25.9	19.2	23.5	15.4	7.4
2017.Q1	10.7	-8.3	24.6	11.5	15.7	-29.9	-272.9	35.6	48.6	23.9	5.5
2017.Q2	12.0	32.0	32.5	15.7	12.6	24.7	-43.8	-3.7	20.4	16.4	32.2
2017.Q3	-9.5	8.9	36.8	-9.3	-8.9	17.8	7.4	-51.2	1.1	12.2	12.2
2017.Q4	-0.0	-29.7	-12.1	6.6	24.2	1.0	112.9	12.3	8.5	-3.2	-10.4
2018.Q1	5.0	3.5	15.4	-1.3	-10.9	53.5	*	-1.4	1.7	0.6	-2.2
2018.Q2	12.4	-17.7	16.6	10.1	15.6	11.8	68.7	15.4	25.0	12.7	2.1
2018.Q3	4.6	-2.9	6.9	-2.0	43.4	9.6	-23.3	-9.7	1.0	5.0	3.0
2018.Q4	-4.9	20.0	-6.3	-5.4	-12.1	22.1	-52.2	-10.6	-7.5	2.4	-11.1
2019.Q1	18.4	13.1	-13.1	12.0	-5.8	21.8	*	73.0	12.7	6.9	8.6
2019.Q2	-1.5	0.7	3.0	2.8	-2.9	-3.7	9.0	-10.4	-18.5	-3.9	4.4
2019.Q3	0.5	11.4	3.6	9.5	-9.2	-3.9	-11.8	-6.5	-12.7	-1.3	8.7
2019.Q4	1.1	-32.2	1.7	3.2	16.5	-11.0	22.7	12.7	-2.6	-10.7	-5.3
2020.Q1	-29.6	-3.6	-24.4	-23.5	3.5	-87.8	-64.6	-53.5	-37.4	-23.9	-16.8
2020.Q2	-45.5	-18.7	-41.4	-20.1	-4.2	-162.2	-9.5	-53.7	-30.6	-60.1	-79.6
2020.Q3	-29.1	-18.8	-23.2	3.4	-6.2	-114.7	79.7	-54.7	-26.2	-23.5	-35.4
2020.Q4	-11.2	41.1	30.4	9.4	-5.2	-102.6	-107.9	-36.9	-13.9	7.3	24.6
2021.Q1	10.9	1.3	16.1	8.5	8.3	-191.9	-355.4	40.6	48.9	21.7	1.6
2021.Q2	64.2	44.3	52.8	24.8	-1.9	*	31.4	102.1	61.7	184.9	278.6
資料出所	財務省「法人企業統計調査」										

注4)情報通信業の2003年度以前は放送業である。

注5) *は前年同期の経常利益がマイナスであったため算出出来なかったものである。

Ⅱ. 経 済

6. 企業(3)

年	全 国 民 営 事業所数	非農林業 民 営 事業所数	製 造 業 民 営 事業所数	建 設 業 民 営 事業所数
1978	5,869,528	5,849,321	841,132	495,345
1981	6,290,703	6,269,071	872,398	550,469
1986	6,511,741	6,494,341	874,471	576,279
1991	6,559,377	6,541,741	856,896	602,580
1996	6,521,837	6,502,924	771,791	647,356
1999	6,203,249	6,184,829	689,194	612,150
2001	6,138,180	6,118,717	643,193	606,943
2004	5,728,492	5,709,970	576,413	564,352
2006	5,722,559	5,702,777	548,160	548,861
2009	5,886,193	5,853,886	536,658	583,616
2012	5,453,635	5,422,918	493,380	525,457
2014	5,541,634	5,508,812	487,061	515,079
2016	5,340,783	5,308,107	454,800	492,734
資料出所	総務省 「事業所・企業統計調査」 「経済センサス」			

注1)民営とは、国及び地方公共団体の事業所を除く事業所をいう。

注2)日本標準産業分類(2002年3月改正)により、2004年以降「個人経営」のもやし製造業は除外された。

注3)2001年、2004年、2006年は新産業分類(2007年11月改定)での集計結果である。

注4)平成28年経済センサス-活動調査(確報)(2016年)は、2018年3月28日公表。

Ⅱ. 経 済

6. 企業(4)

年	企業倒産							
	企業倒産件数		負債金額		製造業倒産件数		建設業倒産件数	
	(件)	前年比 %	(億円)	前年比 %	(件)	前年比 %	(件)	前年比 %
1998	19,171	17.1	143,812	2.6	3,325	24.7	5,440	13.7
1999	15,460	-19.4	135,522	-5.8	2,654	-20.2	4,384	-19.4
2000	19,071	23.4	239,874	77.0	3,292	24.0	5,928	35.2
2001	19,441	1.9	162,130	-32.4	3,410	3.6	5,852	-1.3
2002	19,458	0.1	137,557	-15.2	3,413	0.1	5,863	0.2
2003	16,624	-14.6	117,700	-14.4	2,602	-23.8	5,067	-13.6
2004	13,837	-16.8	79,274	-32.6	2,046	-21.4	4,093	-19.2
2005	8,225	-40.6	61,861	-22.0	1,171	-42.8	2,121	-48.2
2006	9,351	13.7	52,718	-14.8	1,241	6.0	2,606	22.9
2007	10,959	17.2	54,917	4.2	1,471	18.5	2,939	12.8
2008	12,681	15.7	119,113	116.9	1,709	16.2	3,446	17.3
2009	13,306	4.9	68,101	-42.8	2,084	21.9	3,441	-0.1
2010	11,658	-12.4	69,366	1.9	1,764	-15.4	3,136	-8.9
2011	11,369	-2.5	34,637	-50.1	1,590	-9.9	3,039	-3.1
2012	11,129	-2.1	37,743	9.0	1,506	-5.3	2,731	-10.1
2013	10,332	-7.2	27,575	-26.9	1,460	-3.1	2,347	-14.1
2014	9,180	-11.1	18,678	-32.3	1,225	-16.1	1,859	-20.8
2015	8,517	-7.2	20,108	7.7	1,200	-2.0	1,612	-13.3
2016	8,164	-4.1	19,917	-1.0	1,053	-12.3	1,594	-1.1
2017	8,376	2.6	15,551	-21.9	1,027	-2.5	1,571	-1.4
2018	8,063	-3.7	16,256	4.5	927	-9.7	1,414	-10.0
2019	8,354	3.6	14,136	-13.0	952	2.7	1,414	0.0
2020	7,809	-6.5	10,506	-25.7	867	-8.9	1,266	-10.5
2016.Q3	2,018	1.0	3,528	-16.6	261	-7.1	402	2.6
2016.Q4	2,032	-4.1	8,711	42.1	274	-1.1	377	-9.8
2017.Q1	2,062	-0.5	3,998	-10.1	242	-6.6	373	-8.8
2017.Q2	2,185	7.1	4,660	44.4	291	12.4	395	-2.7
2017.Q3	2,012	-0.3	2,958	-16.1	248	-5.0	392	-2.5
2017.Q4	2,117	4.2	3,935	-54.8	246	-10.2	411	9.0
2018.Q1	1,971	-4.4	5,382	34.6	235	-2.9	361	-3.2
2018.Q2	2,058	-5.8	3,729	-20.0	236	-18.9	355	-10.1
2018.Q3	1,954	-2.9	4,020	35.9	215	-13.3	348	-11.2
2018.Q4	2,080	-1.7	3,125	-20.6	241	-2.0	350	-14.8
2019.Q1	1,965	-0.3	4,674	-13.1	211	-10.2	322	-10.8
2019.Q2	2,033	-1.2	2,833	-24.0	235	-0.4	363	2.3
2019.Q3	2,139	9.5	2,813	-30.0	244	13.5	355	2.0
2019.Q4	2,217	6.6	3,815	22.1	262	8.7	374	6.9
2020.Q1	2,091	6.4	2,726	-41.7	235	11.4	360	11.8
2020.Q2	1,852	-8.9	3,590	26.7	197	-16.2	274	-24.5
2020.Q3	2,104	-1.6	2,422	-13.9	242	-0.8	332	-6.5
2020.Q4	1,762	-20.5	1,767	-53.7	193	-26.3	300	-19.8
2021.Q1	1,596	-23.7	3,091	13.4	164	-30.2	261	-27.5
2021.Q2	1,487	-19.7	3,190	-11.1	160	-18.8	269	-1.8
資料出所	(株)帝国データバンク							

注1)倒産件数:調査対象は、全国・全産業の負債額1,000万円以上の倒産に限定している。

注2)2005年4月以降集計対象を変更し、倒産4法による法的整理のみを対象としている。

Ⅱ. 経 済

7. 労働・賃金(1)

年・期	就業者数 (単位:万人)								
	全産業	製造業		建設業		うち雇用者 (非農林業)		製造業	
		前年比 %	前年比 %	前年比 %	前年比 %				
1998	6,514	-0.7	1,382	-4.2	662	-3.4	5,334	-0.4	1,258
1999	6,462	-0.8	1,345	-2.7	657	-0.8	5,298	-0.7	1,223
2000	6,446	-0.2	1,321	-1.8	653	-0.6	5,322	0.5	1,205
2001	6,412	-0.5	1,284	-2.8	632	-3.2	5,331	0.2	1,185
2002	6,330	-1.3	1,222	-4.8	618	-2.2	5,292	-0.7	1,131
2003	6,316	-0.2	1,178	-3.6	604	-2.3	5,296	0.1	1,091
2004	6,329	0.2	1,150	-2.4	584	-3.3	5,319	0.4	1,066
2005	6,356	0.4	1,142	-0.7	568	-2.7	5,356	0.7	1,059
2006	6,382	0.4	1,161	1.7	559	-1.6	5,430	1.4	1,082
2007	6,412	0.5	1,165	0.3	552	-1.3	5,478	0.9	1,091
2008	6,385	-0.4	1,144	-1.8	537	-2.7	5,478	0.0	1,077
2009	6,282	-1.6	1,073	-6.2	517	-3.7	5,410	-1.2	1,015
2010	6,248	-0.5	1,053	-1.9	505	-2.3	5,415	0.1	1,003
2011	5,977	-4.3	997	-5.3	473	-6.3	5,195	-4.1	948
2012	6,270	4.9	1,032	3.5	503	6.3	5,452	4.9	980
2013	6,311	0.7	1,039	0.7	499	-0.8	5,501	0.9	989
2014	6,351	0.6	1,040	0.1	505	1.2	5,542	0.7	987
2015	6,376	0.4	1,035	-0.5	500	-1.0	5,587	0.8	984
2016	6,440	1.0	1,041	0.6	492	-1.6	5,674	1.6	996
2017	6,530	1.4	1,052	1.1	498	1.2	5,762	1.6	1,006
2018	6,664	2.1	1,060	0.8	503	1.0	5,877	2.0	1,014
2019	6,724	0.9	1,063	0.3	499	-0.8	5,943	1.1	1,016
2020	6,676	-0.7	1,045	-1.7	492	-1.4	5,914	-0.5	1,003
2016.Q4	6,471	1.1	1,039	0.2	498	-1.6	5,783	2.6	996
2017.Q1	6,443	1.3	1,056	0.5	494	2.9	5,706	1.3	1,007
2017.Q2	6,543	1.5	1,050	1.0	496	-0.2	5,744	1.6	1,002
2017.Q3	6,577	1.5	1,052	1.8	504	2.2	5,787	0.9	1,007
2017.Q4	6,558	1.3	1,050	1.1	498	0.0	5,810	0.5	1,006
2018.Q1	6,587	2.2	1,070	1.3	502	1.6	5,824	2.1	1,022
2018.Q2	6,685	2.2	1,057	0.7	504	1.6	5,870	2.2	1,010
2018.Q3	6,686	1.7	1,055	0.3	514	2.0	5,893	1.8	1,011
2018.Q4	6,697	2.1	1,059	0.9	494	-0.8	5,922	1.9	1,013
2019.Q1	6,657	1.1	1,064	-0.6	493	-1.8	5,899	1.3	1,014
2019.Q2	6,729	0.7	1,066	0.9	502	-0.4	5,930	1.0	1,015
2019.Q3	6,750	1.0	1,070	1.4	501	-2.5	5,963	1.2	1,028
2019.Q4	6,762	1.0	1,053	-0.6	499	1.0	5,980	1.0	1,007
2020.Q1	6,693	0.5	1,053	-1.0	491	-0.4	5,960	1.0	1,009
2020.Q2	6,651	-1.2	1,047	-1.8	483	-3.8	5,863	-1.1	1,001
2020.Q3	6,673	-1.1	1,037	-3.1	492	-1.8	5,892	-1.2	998
2020.Q4	6,689	-1.1	1,044	-0.9	501	0.4	5,941	-0.7	1,004
2021.Q1	6,644	-0.7	1,035	-1.7	489	-0.4	5,919	-0.7	995
2021.Q2	6,672	0.3	1,040	-0.7	482	-0.2	5,897	0.6	1,002
資料出所	総務省「労働力調査」								

注1)雇用者とは、会社、団体、官公庁または自営業主や個人家庭に雇われて給料・賃金を得ているもの、及び会社、団体の役員をいう。

注2)「労働力調査」の2011年計は、東日本大震災の影響により岩手・宮城・福島の3県を除く結果であり、該当期の前年同期比は当該3県を除いた就業者数によって算出している。

Ⅱ. 経 済

7. 労働・賃金(2)

年・期	就業者数 (単位:万人) (続)						完全失業者数 (万人)	完全失業率 (%)	有効求人倍率 (倍)
	うち雇用户数 (続)								
	製造業(続) 前年比 %	建設業		常雇	臨時雇	日雇			
		前年比 %	前年比 %						
1998	-3.7	548	-2.7	494	24	30	279	4.1	0.53
1999	-2.8	544	-0.7	491	22	30	317	4.7	0.48
2000	-1.5	539	-0.9	488	25	25	320	4.7	0.59
2001	-1.7	520	-3.5	471	25	25	340	5.0	0.59
2002	-4.6	504	-3.1	454	27	24	359	5.4	0.54
2003	-3.5	493	-2.2	443	26	24	350	5.3	0.64
2004	-2.3	476	-3.4	432	24	20	313	4.7	0.83
2005	-0.7	458	-3.8	415	23	21	294	4.4	0.95
2006	2.2	453	-1.1	410	24	19	275	4.1	1.06
2007	0.8	449	-0.9	408	22	18	257	3.9	1.04
2008	-1.3	437	-2.7	399	21	17	265	4.0	0.88
2009	-5.8	422	-3.4	388	19	16	336	5.1	0.47
2010	-1.2	408	-3.3	374	18	16	334	5.1	0.52
2011	-5.5	385	-5.6	353	17	15	<302>	<4.6>	0.65
2012	3.4	411	6.8	375	19	17	285	4.3	0.80
2013	0.9	408	-0.7	376	15	17	265	4.0	0.93
2014	-0.2	410	0.5	381	13	16	236	3.6	1.09
2015	-0.3	407	-0.7	380	12	16	222	3.4	1.20
2016	1.2	401	-1.5	376	11	13	208	3.1	1.36
2017	1.0	407	1.5	384	11	12	190	2.8	1.50
2018	0.8	410	0.7	410	-	-	166	2.4	1.61
2019	0.2	409	-0.2	409	-	-	162	2.4	1.60
2020	-1.3	402	-1.7	402	-	-	191	2.8	1.18
2016.Q4	0.5	406	-1.2	381	11	14	195	3.0	1.41
2017.Q1	0.4	402	3.6	380	10	13	191	2.9	1.44
2017.Q2	0.8	403	-0.2	381	10	13	200	2.9	1.49
2017.Q3	1.8	413	2.0	389	12	12	190	2.8	1.52
2017.Q4	1.0	408	0.5	385	11	12	178	2.7	1.56
2018.Q1	1.5	409	1.7	409	-	-	166	2.5	1.59
2018.Q2	0.8	410	1.7	410	-	-	169	2.4	1.60
2018.Q3	0.4	418	1.2	418	-	-	168	2.4	1.63
2018.Q4	0.7	403	-1.2	403	-	-	163	2.5	1.62
2019.Q1	-0.8	401	-2.0	401	-	-	165	2.5	1.63
2019.Q2	0.5	412	0.5	412	-	-	168	2.3	1.62
2019.Q3	1.7	412	-1.4	412	-	-	161	2.3	1.60
2019.Q4	-0.6	410	1.7	410	-	-	153	2.3	1.57
2020.Q1	-0.5	402	0.2	402	-	-	165	2.4	1.45
2020.Q2	-1.4	396	-3.9	396	-	-	194	2.7	1.20
2020.Q3	-2.9	397	-3.6	397	-	-	204	2.9	1.06
2020.Q4	-0.3	412	0.5	412	-	-	201	3.0	1.04
2021.Q1	-1.4	401	-0.2	401	-	-	193	2.8	1.10
2021.Q2	0.1	392	-1.0	392	-	-	209	2.9	1.10
資料出所	総務省「労働力調査」								厚生労働省

注1)完全失業者数は原数値。2011年は推計補完値。

注2)完全失業率の年値は原数値、四半期値は季調済各月の単純平均。2011年は推計補完値。

注3)有効求人倍率:新規学卒者を除きパートタイムを含む。年値は原数値、四半期値は季調済各月の単純平均。

注4)2018年1月より就業者数の調査変更により、「臨時雇」「日雇」の項目はなくなった。

Ⅱ. 経 済

7. 労働・賃金(3)

年 ・ 期	賃金指数 (2015年平均=100)								
	産業計			建設業			製造業		
	定期給与 指数	現金給与 総額指数	総実労働 時間指数	定期給与 指数	現金給与 総額指数	総実労働 時間指数	定期給与 指数	現金給与 総額指数	総実労働 時間指数
1998	106.9	112.4	107.6	99.3	100.1	98.6	93.6	95.3	99.4
1999	106.6	110.7	106.4	98.0	98.0	98.1	94.2	94.3	99.2
2000	107.2	110.8	107.1	99.2	98.5	99.1	95.5	95.8	100.8
2001	106.0	109.1	106.0	97.7	96.3	98.2	95.5	95.5	99.7
2002	104.1	105.9	105.0	96.1	93.5	98.3	95.7	94.4	99.9
2003	103.7	105.0	105.0	97.0	92.9	98.9	97.0	96.0	101.0
2004	103.4	104.5	105.1	97.2	94.1	99.9	98.2	97.8	102.0
2005	103.8	105.3	104.5	96.8	94.0	99.7	98.5	98.8	101.5
2006	103.7	105.5	105.0	97.0	94.2	100.0	99.0	100.0	102.3
2007	103.3	104.5	104.2	98.5	96.5	100.4	99.2	99.6	101.9
2008	103.1	104.2	103.0	101.4	98.5	100.2	99.6	100.0	100.5
2009	101.0	100.2	100.1	99.9	98.1	98.6	95.4	93.2	94.6
2010	101.2	100.8	101.6	98.9	96.9	99.8	98.6	96.8	99.3
2011	100.8	100.5	101.3	98.7	97.5	99.7	99.6	98.8	99.1
2012	100.5	99.7	101.8	98.5	95.6	99.8	100.0	98.6	100.1
2013	99.7	99.4	100.7	98.5	96.9	99.8	98.9	97.9	99.3
2014	99.7	99.9	100.4	98.4	98.1	100.1	99.6	99.6	99.8
2015	100.0	100.0	100.0	100.0	100.0	100.0	100.0	100.0	100.0
2016	100.2	100.7	99.5	100.5	101.5	99.9	100.5	100.7	99.8
2017	100.7	101.1	99.3	101.2	102.5	100.2	101.6	102.2	100.2
2018	101.6	102.5	98.5	102.1	106.0	99.2	103.0	104.0	100.2
2019	101.4	102.1	96.3	104.9	108.9	98.1	102.9	103.7	97.9
2020	100.7	100.9	93.6	105.2	109.3	96.5	100.6	100.2	93.9
2016.Q4	100.5	116.1	99.7	102.3	114.7	102.3	101.4	119.4	101.6
2017.Q1	100.0	86.3	97.1	100.2	88.8	98.0	100.7	83.7	97.4
2017.Q2	101.1	104.3	100.8	100.4	103.1	100.5	101.5	100.0	100.8
2017.Q3	100.7	96.9	99.0	101.8	101.5	100.1	101.6	103.6	99.7
2017.Q4	101.0	117.0	100.2	102.2	116.6	102.2	102.6	121.6	102.9
2018.Q1	100.8	87.2	95.9	101.1	89.6	96.0	102.1	84.9	97.3
2018.Q2	102.0	106.1	100.2	102.0	107.2	100.1	103.1	102.2	101.3
2018.Q3	101.4	97.8	97.9	101.6	106.3	98.3	102.8	104.8	99.0
2018.Q4	102.0	118.7	99.8	103.5	120.8	102.2	104.0	124.2	103.1
2019.Q1	100.2	86.4	93.9	103.1	92.8	95.5	102.1	84.9	95.6
2019.Q2	101.7	106.0	97.1	104.0	108.7	97.1	103.0	102.4	98.3
2019.Q3	101.5	97.5	96.5	105.5	108.7	98.6	103.0	104.4	97.7
2019.Q4	102.0	118.6	97.6	106.9	125.4	101.1	103.3	123.2	99.9
2020.Q1	100.7	87.0	93.2	105.5	96.0	95.6	101.3	84.1	95.1
2020.Q2	100.2	104.2	91.5	104.4	111.4	95.3	99.2	97.7	91.0
2020.Q3	100.5	96.3	93.5	104.9	106.5	95.7	100.0	100.5	91.9
2020.Q4	101.3	116.1	96.0	106.1	123.2	99.3	102.0	118.5	97.5
2021.Q1	100.6	86.7	91.8	105.5	94.7	94.1	101.2	84.6	92.7
2021.Q2	101.6	105.2	95.6	104.9	108.5	96.7	102.4	100.9	96.3
資料出所	厚生労働省「毎月勤労統計調査」								

注1) 分類は5人以上(一般・パート)

Ⅱ. 経 済

8. 物価(1)

年度 ・ 期	消費者物価指数 2020年平均=100								
	総合	食料	住居	家賃	設備修繕 ・維持	光熱・ 水道	被服及び 履物	教育	教養娯楽
1998	98.3	89.6	101.2	102.5	93.5	82.0	99.3	105.9	117.5
1999	97.8	88.6	101.3	102.7	92.7	81.2	99.0	107.3	116.5
2000	97.2	87.4	101.4	103.1	91.9	82.6	97.5	108.5	114.8
2001	96.3	86.2	101.7	103.5	91.1	83.1	95.3	109.6	111.4
2002	95.7	86.3	101.4	103.4	90.3	81.5	93.2	110.8	109.4
2003	95.5	86.0	101.4	103.5	89.5	81.6	91.8	111.2	107.7
2004	95.4	86.8	101.1	103.2	89.0	81.7	92.0	112.1	106.5
2005	95.2	85.7	101.1	103.3	88.7	83.1	92.6	112.9	105.2
2006	95.4	86.3	101.0	103.2	88.8	85.3	93.3	113.7	103.9
2007	95.8	86.9	100.9	103.1	88.9	86.8	93.8	114.5	102.7
2008	96.8	89.4	101.0	103.0	90.0	91.5	94.0	115.2	102.0
2009	95.2	88.7	100.8	102.7	90.1	86.1	93.1	116.3	99.0
2010	94.7	88.8	100.4	102.3	89.5	87.5	92.1	102.5	97.1
2011	94.6	88.7	100.2	102.1	89.5	91.0	92.1	102.7	93.6
2012	94.4	88.1	99.8	101.7	89.5	94.1	92.0	103.1	92.2
2013	95.2	88.8	99.5	101.2	89.3	99.2	92.5	103.7	92.1
2014	98.0	92.7	99.6	100.9	92.4	104.8	95.1	106.1	95.9
2015	98.2	95.1	99.6	100.7	93.6	99.3	96.9	107.7	97.3
2016	98.2	96.4	99.4	100.3	94.5	93.4	98.4	109.3	98.1
2017	98.9	97.5	99.3	100.1	94.8	97.4	98.4	109.7	98.4
2018	99.6	97.9	99.2	99.9	95.0	101.5	98.5	110.2	99.4
2019	100.1	99.0	99.6	99.9	97.9	102.3	99.2	106.3	101.0
2020	99.9	99.9	100.1	100.0	100.8	98.5	100.2	99.2	99.9
2016.Q2	98.1	95.6	99.5	100.5	94.4	94.5	99.5	109.2	98.0
2016.Q3	97.9	95.8	99.4	100.4	94.4	92.5	97.3	109.2	98.3
2016.Q4	98.5	97.5	99.4	100.3	94.5	92.3	100.4	109.3	98.5
2017.Q1	98.1	96.7	99.3	100.2	94.6	94.1	96.3	109.3	97.5
2017.Q2	98.5	96.5	99.3	100.2	94.7	96.6	99.5	109.8	98.3
2017.Q3	98.5	96.6	99.3	100.1	94.6	97.3	97.4	109.6	98.5
2017.Q4	99.1	97.6	99.3	100.1	94.9	97.6	100.2	109.7	98.7
2018.Q1	99.4	99.3	99.2	100.0	94.8	98.2	96.6	109.7	98.1
2018.Q2	99.2	97.1	99.2	100.0	95.0	99.8	99.6	110.3	98.6
2018.Q3	99.6	98.3	99.2	100.0	94.9	100.6	97.4	110.2	99.6
2018.Q4	100.0	98.2	99.2	99.9	95.1	102.2	100.3	110.2	99.8
2019.Q1	99.7	98.2	99.2	99.9	95.1	103.2	96.7	110.2	99.4
2019.Q2	99.9	98.0	99.3	99.9	95.8	103.0	99.6	110.9	100.2
2019.Q3	100.0	98.7	99.4	99.9	96.3	101.8	97.8	110.9	100.7
2019.Q4	100.5	99.6	99.9	100.0	99.8	102.0	101.5	101.6	102.3
2020.Q1	100.4	99.8	100.0	100.0	99.8	102.6	98.1	102.4	101.0
2020.Q2	100.1	100.2	100.0	100.0	100.1	100.9	101.0	99.2	101.7
2020.Q3	100.0	100.6	100.0	100.0	100.0	99.3	99.2	99.2	99.5
2020.Q4	99.5	99.5	100.0	100.0	100.1	97.2	101.7	99.1	97.9
2021.Q1	99.8	99.5	100.5	100.1	103.1	96.6	98.9	99.1	100.7
2021.Q2	99.3	99.4	100.6	100.1	103.5	100.3	101.4	100.3	101.5
資料出所	総務省								

Ⅱ. 経 済

8. 物価(2)

年度 ・ 期	企業物価指数 2015年平均=100								
	総平均	工業製品(国内、輸出、輸入の平均指数)							
		繊維 製品	化学 製品	石油・ 石炭	鉄 鋼	非鉄 金属	金属 製品	生産用 機器	
1998	97.8	99.4	88.2	89.8	44.4	67.7	58.6	84.3	101.8
1999	97.0	98.7	86.9	90.1	48.6	65.9	56.2	83.3	100.6
2000	96.5	98.2	85.8	91.7	55.3	66.1	56.9	82.8	99.5
2001	94.1	95.7	84.7	90.4	57.1	63.9	56.7	82.0	97.8
2002	92.5	94.1	84.1	89.3	62.2	65.2	57.0	81.5	96.3
2003	92.0	93.4	84.1	90.3	62.8	69.4	58.6	82.0	94.9
2004	93.5	95.0	84.2	94.6	71.4	80.1	66.2	85.0	94.9
2005	95.1	97.0	84.9	99.5	88.7	86.9	76.3	86.8	94.8
2006	97.1	98.8	86.8	101.9	98.3	89.5	103.7	88.2	95.2
2007	99.3	101.0	89.6	106.3	111.3	96.2	109.5	90.7	95.2
2008	102.4	104.0	91.1	107.6	117.1	117.2	94.1	95.1	96.1
2009	97.2	99.0	89.7	100.4	89.8	98.9	83.1	92.5	94.9
2010	97.6	99.3	91.1	100.4	101.5	104.1	92.7	91.9	95.1
2011	98.9	100.4	93.1	103.3	113.7	108.8	93.7	93.6	96.0
2012	97.9	98.6	93.2	102.0	115.4	98.7	90.7	93.2	97.1
2013	99.7	99.8	95.7	105.5	126.0	100.2	95.6	94.8	96.8
2014	102.5	102.3	99.6	106.0	123.9	103.8	101.2	99.4	99.8
2015	99.1	99.2	100.1	98.6	94.2	98.0	96.4	100.1	100.2
2016	96.7	97.3	99.4	92.8	88.9	95.4	88.8	99.9	100.1
2017	99.3	99.3	100.0	95.4	101.4	104.5	100.1	102.2	100.4
2018	101.5	101.2	101.5	96.9	115.4	109.1	100.4	104.8	101.1
2019	101.6	101.5	103.2	94.4	110.0	111.1	95.7	107.7	103.1
2020	100.2	100.4	103.3	90.1	91.3	110.2	102.2	108.9	103.2
2016.Q2	96.4	96.8	99.7	92.1	82.7	93.0	86.4	99.7	100.3
2016.Q3	96.1	96.7	99.4	91.4	84.2	93.2	84.8	99.8	100.5
2016.Q4	96.5	97.1	99.6	92.3	89.3	95.7	88.3	99.7	100.3
2017.Q1	97.9	98.5	98.9	95.3	99.3	99.8	95.5	100.1	99.2
2017.Q2	98.4	98.7	99.6	94.6	96.7	103.2	95.1	101.3	100.5
2017.Q3	98.8	98.6	99.6	94.0	94.9	103.9	98.6	101.8	100.3
2017.Q4	99.7	99.7	100.4	95.5	104.5	104.7	103.2	102.5	100.5
2018.Q1	100.3	100.3	100.2	97.3	109.5	106.3	103.6	103.2	100.1
2018.Q2	101.0	101.0	100.9	96.4	114.5	108.4	103.7	103.8	100.8
2018.Q3	101.9	101.5	101.1	98.4	119.5	108.9	99.8	104.6	100.8
2018.Q4	101.9	101.7	102.0	97.9	119.0	109.5	99.5	105.2	101.4
2019.Q1	101.2	100.7	102.0	94.8	108.6	109.5	98.3	105.7	101.4
2019.Q2	101.6	101.3	102.5	94.8	114.1	110.4	97.3	106.0	101.9
2019.Q3	101.0	100.6	102.3	93.9	107.4	110.3	94.2	106.6	101.8
2019.Q4	102.1	102.1	104.4	94.5	110.4	112.2	95.8	109.1	104.4
2020.Q1	101.8	101.9	103.6	94.2	108.2	111.4	95.3	108.9	104.1
2020.Q2	99.4	99.2	103.5	88.9	78.8	109.6	91.7	108.9	103.3
2020.Q3	100.2	100.1	103.3	88.7	90.4	109.0	99.3	109.1	103.1
2020.Q4	99.9	100.4	103.3	89.7	91.5	109.5	103.7	108.6	103.4
2021.Q1	101.5	102.1	103.1	93.3	104.3	112.7	114.2	108.8	102.9
2021.Q2	103.9	104.2	103.7	97.2	114.1	118.1	126.9	109.0	103.3
資料出所	日本銀行								

Ⅱ. 経 済

8. 物価(3)

年度 ・ 期	企業物価指数 2015年平均=100 (続)								
	工業製品(続)		建設用材料(中間財)					輸 出 物 価 指 数	輸 入 物 価 指 数
	電 気 機 器	輸 送 用 機 器		製 材・ 木 製 品	窯 業・ 土 石 製 品	鉄 鋼	金 属 製 品		
1998	125.4	108.7						120.2	71.5
1999	123.8	108.0						109.1	68.2
2000	121.9	106.3						106.2	70.9
2001	118.8	104.0						109.0	71.6
2002	115.1	102.2						105.6	71.0
2003	112.3	100.6						102.0	69.8
2004	110.4	99.4						102.0	74.8
2005	110.0	98.8						104.4	86.6
2006	110.2	98.7						107.7	95.8
2007	110.9	98.9						107.5	103.5
2008	111.6	101.2						99.5	103.9
2009	108.6	102.3						91.9	84.3
2010	104.9	100.5						88.9	89.1
2011	103.0	99.9						86.9	95.4
2012	99.8	98.0						87.7	97.0
2013	98.3	97.0						96.7	110.2
2014	100.5	99.7	100.4	101.2	99.6	103.9	99.5	99.4	110.2
2015	99.8	100.0	99.4	99.2	100.1	96.9	99.9	98.1	95.5
2016	96.6	98.9	97.9	97.9	99.8	93.6	99.2	91.3	85.4
2017	95.4	98.8	101.4	103.1	100.8	104.2	102.8	95.6	93.6
2018	95.3	98.4	105.0	106.4	103.0	113.6	106.9	96.4	99.7
2019	94.9	98.9	105.5	101.6	105.8	114.3	108.4	92.4	93.6
2020	95.6	99.7	104.7	99.9	107.5	110.3	108.0	90.6	84.3
2016.Q2	98.0	99.3	97.4	97.2	99.4	91.2	98.9	90.1	82.1
2016.Q3	96.9	99.2	97.1	96.5	99.3	91.5	98.6	87.6	80.7
2016.Q4	96.0	98.7	97.7	98.1	100.0	93.3	98.9	91.8	86.1
2017.Q1	95.4	98.5	99.3	100.0	100.5	98.4	100.3	95.5	92.6
2017.Q2	96.1	98.8	100.1	100.9	100.2	101.4	101.1	94.1	91.7
2017.Q3	95.4	98.8	100.7	102.3	100.6	102.4	102.0	94.9	91.0
2017.Q4	95.2	98.8	101.9	104.0	101.2	104.9	103.6	97.4	95.6
2018.Q1	94.9	98.6	102.8	105.1	101.3	108.2	104.5	96.1	96.1
2018.Q2	95.9	98.5	104.0	106.7	101.7	111.8	105.6	96.5	98.6
2018.Q3	95.2	98.4	104.9	107.3	102.8	113.4	106.8	97.3	101.6
2018.Q4	95.5	98.4	105.6	106.6	103.5	114.6	107.5	97.3	102.6
2019.Q1	94.7	98.3	105.4	105.0	103.9	114.6	107.8	94.5	95.9
2019.Q2	94.7	98.0	105.7	103.4	104.6	115.7	107.9	94.3	96.5
2019.Q3	94.3	98.0	105.6	101.5	105.6	115.1	108.3	91.8	92.6
2019.Q4	95.3	99.8	105.6	100.9	106.2	113.9	108.8	91.9	92.8
2020.Q1	95.1	99.9	105.3	100.7	106.9	112.7	108.3	91.7	92.6
2020.Q2	96.3	99.9	104.3	99.6	106.9	109.2	108.0	88.9	81.0
2020.Q3	96.0	99.8	104.3	98.2	107.8	108.6	108.1	89.8	82.1
2020.Q4	95.3	99.5	104.2	98.9	107.4	109.4	107.6	90.2	83.1
2021.Q1	94.7	99.5	105.7	102.8	107.9	114.1	108.4	93.3	91.1
2021.Q2	95.4	99.6	109.7	120.1	108.6	122.4	109.1	98.2	99.8
資料出所	日本銀行								

Ⅱ. 経 済

9. 国際収支(1)

国際収支状況 (単位:億円)								
年度 ・ 期	経常収支					金融収支		
	貿易・ サービス 収支	貿易収支		輸出額	輸入額	直接投資	証券投資	
2003	178,305	96,053	135,054	527,584	392,530	137,128	31,523	34,662
2004	192,342	95,624	138,639	584,556	445,918	169,630	37,819	1,616
2005	194,128	74,072	110,677	655,948	545,271	163,246	49,532	9,728
2006	218,865	81,860	121,176	740,012	618,836	193,171	78,693	-151,887
2007	243,376	90,902	136,862	812,627	675,765	255,221	64,399	59,414
2008	106,885	-8,878	26,683	679,452	652,769	168,446	81,901	250,716
2009	167,551	48,437	80,250	559,068	478,818	168,599	56,538	131,307
2010	182,687	55,176	80,332	649,175	568,843	208,412	65,283	63,573
2011	81,852	-50,306	-22,097	628,438	650,535	87,080	97,889	-61,046
2012	42,495	-92,753	-52,474	622,026	674,499	14,719	96,583	-135,154
2013	23,929	-144,785	-110,455	697,326	807,782	-9,830	148,269	-209,590
2014	87,031	-94,116	-66,389	756,403	822,792	142,128	133,913	51,089
2015	182,957	-10,141	2,999	731,761	728,762	242,833	162,054	300,342
2016	216,771	44,084	57,863	708,026	650,163	249,964	177,614	51,733
2017	223,995	40,397	45,338	782,801	737,463	208,173	147,206	69,071
2018	193,980	-6,514	5,658	802,487	796,829	216,356	207,680	69,431
2019	189,273	-12,332	4,839	747,479	742,640	207,987	191,570	223,655
2020	182,533	2,381	39,017	683,507	644,490	155,130	106,366	-155,939
2016.Q2	48,990	9,674	14,545	165,277	150,733	71,958	19,274	44,927
2016.Q3	61,464	11,628	14,869	167,497	152,628	109,815	51,632	103,736
2016.Q4	42,584	11,623	17,572	184,504	166,931	12,602	42,528	-55,433
2017.Q1	63,733	11,158	10,876	190,748	179,871	55,590	64,179	-41,496
2017.Q2	48,017	6,411	9,432	182,739	173,307	49,285	36,712	-12,284
2017.Q3	72,531	14,987	17,479	192,864	175,385	52,161	37,511	50,543
2017.Q4	43,498	9,650	11,326	206,184	194,859	31,077	35,716	-53,276
2018.Q1	59,949	9,349	7,101	201,013	193,912	75,650	37,268	84,087
2018.Q2	50,258	4,209	10,660	199,230	188,570	52,768	32,976	-14,535
2018.Q3	58,131	-1,406	619	200,893	200,274	45,121	37,697	96,964
2018.Q4	26,709	-11,100	-7,116	211,127	218,242	27,822	41,152	-65,988
2019.Q1	58,882	1,782	1,495	191,237	189,743	90,645	95,855	52,991
2019.Q2	43,705	-4,957	-1,170	186,460	187,630	60,674	51,897	-2,503
2019.Q3	54,856	-5,915	-1,225	187,291	188,517	75,085	42,230	93,673
2019.Q4	35,289	-228	2,403	192,763	190,360	22,439	48,827	-50,494
2020.Q1	55,423	-1,232	4,831	180,964	176,133	49,789	48,615	182,979
2020.Q2	14,232	-27,944	-14,566	139,991	154,557	15,875	11,382	-2,365
2020.Q3	52,844	5,112	14,614	163,251	148,637	51,340	27,867	-55,334
2020.Q4	52,848	16,814	25,227	189,495	164,268	36,951	24,729	-82,941
2021.Q1	62,609	8,399	13,742	190,770	177,028	50,964	42,389	-15,299
2021.Q2(p)	42,066	-6,166	9,401	201,461	192,060	18,240	33,816	-51,335
資料出所	財務省「国際収支統計」							

注1) 金融収支のプラス(+)は純資産の増加、マイナス(-)は純資産の減少を示す。

注2) 1996年度以降の「貿易収支」「輸入」は海上貨物運賃にかかる計上方法見直し後のベースに遡及改訂している。

Ⅱ. 経 済

9. 国際収支(2)

年度または年 ・ 期	国際収支状況 (単位:億円)(続)			貿易統計 輸出入通関額 (単位:億円)					
	金融収支(続)			輸 出			輸 入		
	金融派生商品	その他投資	外貨準備		前年比 %	数量指数 2015年=100		前年比 %	数量指数 2015年=100
2003	-2,958	-268,869	342,770	545,484	4.7	98.51	443,620	5.1	87.77
2004	-4,491	112,903	21,784	611,700	12.1	108.98	492,166	10.9	93.94
2005	9,000	67,433	27,554	656,565	7.3	109.89	569,494	15.7	96.64
2006	-3,455	230,369	39,452	752,462	14.6	118.39	673,443	18.3	100.35
2007	-11,739	102,307	40,839	839,314	11.5	124.06	731,359	8.6	100.18
2008	-19,580	-169,349	24,758	810,181	-3.5	122.20	789,548	8.0	99.58
2009	-8,040	-35,198	23,992	541,706	-33.1	89.71	514,994	-34.8	85.25
2010	-6,701	34,222	52,035	673,996	24.4	111.41	607,650	18.0	97.11
2011	-14,062	-50,640	114,939	655,465	-2.7	107.16	681,112	12.1	99.60
2012	34,760	42,464	-23,934	637,476	-2.7	101.99	706,886	3.8	101.95
2013	31,768	-27,168	46,891	697,742	9.5	100.47	812,425	14.9	102.27
2014	46,509	-92,303	2,920	730,930	4.8	101.05	859,091	5.7	102.90
2015	-5,492	-220,147	6,075	756,139	3.4	100.00	784,055	-8.7	100.00
2016	7,552	7,363	5,703	700,358	-7.4	100.48	660,420	-15.8	98.76
2017	18,600	-49,412	22,709	782,865	11.8	105.86	753,792	14.1	102.88
2018	1,297	-95,514	33,461	814,788	4.1	107.65	827,033	9.7	105.75
2019	-2,730	-225,279	20,772	769,317	-5.6	103.01	785,995	-5.0	104.56
2020	27,489	164,409	12,805	684,066	-11.1	90.90	p 677,369	-13.8	97.82
2016.Q2	-11,899	20,529	-874	170,068	-9.5	98.43	155,564	-18.7	94.72
2016.Q3	-8,913	-35,430	-1,209	170,138	-10.2	100.39	160,573	-19.3	99.64
2016.Q4	16,385	13,000	-3,879	185,056	-1.9	106.04	172,420	-9.3	101.71
2017.Q1	11,978	9,264	11,664	189,961	8.5	102.51	186,931	8.8	101.46
2017.Q2	-1,956	21,567	5,246	187,898	10.5	103.12	180,827	16.2	100.29
2017.Q3	5,288	-50,712	9,531	195,838	15.1	106.63	184,266	14.8	102.38
2017.Q4	19,212	29,348	77	209,168	13.0	111.14	201,769	17.0	107.33
2018.Q1	-3,945	-49,616	7,856	199,309	4.9	106.75	201,243	7.7	105.18
2018.Q2	2,121	23,681	8,525	202,030	7.5	108.88	194,316	7.5	101.62
2018.Q3	3,962	-106,011	12,509	201,526	2.9	105.47	207,039	12.4	104.42
2018.Q4	-899	55,819	-2,262	211,924	1.3	109.57	224,435	11.2	111.64
2019.Q1	-3,887	-69,003	14,689	191,620	-3.9	101.38	197,400	-1.9	103.35
2019.Q2	408	645	10,227	190,872	-5.5	102.22	194,055	-0.1	101.51
2019.Q3	-4,308	-58,732	2,221	191,512	-5.0	103.09	196,863	-4.9	106.78
2019.Q4	11,487	11,717	902	195,313	-7.8	105.44	197,676	-11.9	106.68
2020.Q1	-10,317	-178,910	7,421	181,105	-5.5	95.78	183,119	-7.2	96.47
2020.Q2	7,571	-8,939	8,227	142,540	-25.3	76.61	162,994	-16.0	96.82
2020.Q3	-1,865	83,904	-3,232	166,564	-13.0	87.69	157,212	-20.1	94.91
2020.Q4	13,273	82,327	-437	193,857	-0.7	103.51	174,044	-12.0	103.28
2021.Q1	8,511	7,118	8,246	191,961	6.0	100.12	186,537	1.9	102.05
2021.Q2(p)	10,915	21,760	3,084	206,624	45.0	102.96	202,281	24.1	101.93
資料出所				財務省「貿易統計」					

注1) 貿易統計(輸出入通関額、数量指数)は年計値。

注2) 輸出額はFOB価格、輸入額はCIF価格。

注3) pは速報値

II. 経 済

10. 石油(1)

年 ・ 期	輸入額	輸入量	単価
	(億円)	(KL)	輸入額／輸入量 (円／KL)
1998	29,304	255,224,927	11,482
1999	30,402	250,757,191	12,124
2000	48,189	249,814,042	19,290
2001	47,184	245,669,145	19,206
2002	45,731	235,964,359	19,380
2003	53,284	248,925,289	21,406
2004	60,651	245,138,977	24,741
2005	88,233	248,821,933	35,460
2006	115,351	246,734,164	46,751
2007	122,788	239,607,793	51,245
2008	162,620	241,766,391	67,263
2009	75,638	212,999,737	35,511
2010	94,059	214,617,761	43,826
2011	114,147	208,871,507	54,649
2012	122,472	213,017,864	57,494
2013	142,448	211,749,663	67,272
2014	138,734	200,137,050	69,319
2015	81,848	195,498,722	41,866
2016	55,319	194,610,304	28,426
2017	71,549	186,730,810	38,317
2018	89,063	175,897,394	50,633
2019	79,690	173,863,641	45,835
2020	46,466	146,026,187	31,820
2016.Q2	12,677	44,808,267	28,292
2016.Q3	14,524	48,591,413	29,890
2016.Q4	14,946	47,011,265	31,792
2017.Q1	19,667	49,649,292	39,612
2017.Q2	15,738	42,217,437	37,278
2017.Q3	16,311	47,168,006	34,581
2017.Q4	19,833	47,696,075	41,582
2018.Q1	20,946	45,775,632	45,758
2018.Q2	19,216	39,929,719	48,125
2018.Q3	23,840	44,552,667	53,510
2018.Q4	25,061	45,639,376	54,911
2019.Q1	19,096	43,355,221	44,045
2019.Q2	21,013	42,299,548	49,677
2019.Q3	19,664	43,907,470	44,785
2019.Q4	19,918	44,301,402	44,960
2020.Q1	19,210	41,524,677	46,262
2020.Q2	7,514	34,267,989	21,927
2020.Q3	9,184	33,681,728	27,267
2020.Q4	10,558	36,551,793	28,885
2021.Q1	13,313	36,030,245	36,950
2021.Q2	14,936	32,443,152	46,037
資料出所	財務省「貿易統計」		

注1)貿易統計における「原油及び粗油」である。

注2)1バーレル=0.159KL (1KL=6.289バーレル)

Ⅲ 金 融 _____

Ⅲ－1 市場金利・株価・為替等

Ⅲ－2 貸出金利

Ⅲ－3 貸出先別貸出金

Ⅲ. 金 融

1. 市場金利・株価・為替等

年末 ・ 期末 ・ 月末	基準割引率 及び基準 貸付利率 年%	コールレート 無担保 オーバーナイト 年%	マネー ストック 平均残高 M2 前年比%	長期国債 (10年) 新発債 流通利回 年%	東証 株価指数 TOPIX 1968年1月 =100	スポット・ レート 円/ドル	実質実効 為替レート 2010年 =100
2001	0.10	0.002	-	1.365	1,032.14	131.47	112.34
2002	0.10	0.002	-	0.900	843.29	119.37	105.04
2003	0.10	0.001	-	1.360	1,043.69	106.97	105.43
2004	0.10	0.002	-	1.430	1,149.63	103.78	106.31
2005	0.10	0.004	1.8	1.470	1,649.76	117.48	99.63
2006	0.40	0.275	1.0	1.675	1,681.07	118.92	90.10
2007	0.75	0.459	1.6	1.500	1,475.68	113.12	82.41
2008	0.30	0.103	2.1	1.165	859.24	90.28	88.55
2009	0.30	0.094	2.7	1.285	907.59	92.13	99.45
2010	0.30	0.079	2.8	1.120	898.80	81.51	100.00
2011	0.30	0.075	2.7	0.980	728.61	77.57	101.30
2012	0.30	0.076	2.5	0.795	859.80	86.32	100.00
2013	0.30	0.068	3.6	0.740	1,302.29	105.37	79.69
2014	0.30	0.066	3.4	0.320	1,407.51	119.80	75.10
2015	0.30	0.038	3.6	0.265	1,547.30	120.42	70.03
2016	0.30	-0.058	3.4	0.040	1,518.61	117.11	79.39
2017	0.30	-0.062	4.0	0.045	1,817.56	112.65	75.55
2018	0.30	-0.055	2.9	-0.005	1,494.09	110.40	74.80
2019	0.30	-0.068	2.4	-0.025	1,721.36	109.15	77.01
2020	0.30	-0.033	6.5	0.020	1,804.68	103.33	77.76
2020.Q2	0.30	-0.068	5.4	0.025	1,558.77	107.73	79.59
2020.Q3	0.30	-0.061	8.5	0.010	1,625.49	105.62	78.08
2020.Q4	0.30	-0.033	9.1	0.020	1,804.68	103.33	76.65
2021.Q1	0.30	-0.044	9.5	0.090	1,954.00	110.74	73.95
2021.Q2	0.30	-0.050	7.7	0.055	1,943.57	110.55	71.17
2020.05	0.30	-0.073	5.1	0.000	1,563.67	107.21	80.32
2020.06	0.30	-0.068	7.2	0.025	1,558.77	107.73	78.49
2020.07	0.30	-0.021	7.9	0.010	1,496.06	104.45	78.42
2020.08	0.30	-0.057	8.6	0.045	1,618.18	105.83	78.02
2020.09	0.30	-0.061	9.0	0.010	1,625.49	105.62	77.79
2020.10	0.30	-0.029	9.0	0.035	1,579.33	104.36	77.41
2020.11	0.30	-0.032	9.1	0.025	1,754.92	104.03	76.75
2020.12	0.30	-0.033	9.2	0.020	1,804.68	103.33	75.79
2021.01	0.30	-0.012	9.4	0.050	1,808.78	104.55	75.48
2021.02	0.30	-0.022	9.6	0.160	1,864.49	106.09	73.90
2021.03	0.30	-0.044	9.5	0.090	1,954.00	110.74	72.48
2021.04	0.30	-0.017	9.3	0.090	1,898.24	108.89	71.77
2021.05	0.30	-0.034	8.0	0.075	1,922.98	109.72	71.15
2021.06	0.30	-0.050	5.9	0.055	1,943.57	110.55	70.59
資料出所	日本銀行			日本相互 証券	東京証券 取引所	日本銀行	BIS (国際決済銀行)

注1)「基準割引率及び基準貸付利率」とは、従来「公定歩合」と記載されていたもの。

注2)2008年6月発表よりマネーサプライ統計から「マネースtock統計」に変更された。「M2」とは従来の「M2+CD」と対象金融資産(非居住者円預金を除く)および通貨発行主体が一致している。

2004年以前の値は従来の「M2+CD」である。

注3)実質実効為替レートの年、四半期は月次係数の単純平均。

Ⅲ. 金 融

2. 貸出金利

年末 ・ 期末 ・ 月末	プライムレート(主要行)		貸出約定平均金利				住 宅 ローン (変動金利) 都市銀行中央値 年%	財政融資 資金 預託金利 (10年以上 11年未満) 年%
	短期 年%	長期 年%	新規		ストック			
			短期 年%	長期 年%	短期 年%	長期 年%		
2001	1.375	1.85	1.631	1.741	1.569	2.131	2.375	1.300
2002	1.375	1.65	1.574	1.634	1.525	2.042	2.375	1.000
2003	1.375	1.70	1.591	1.622	1.464	1.973	2.375	1.400
2004	1.375	1.55	1.515	1.584	1.399	1.890	2.375	1.400
2005	1.375	1.85	1.367	1.420	1.270	1.774	2.375	1.500
2006	1.625	2.35	1.371	1.573	1.450	1.899	2.625	1.600
2007	1.875	2.30	1.641	1.730	1.673	2.046	2.875	1.500
2008	1.675	2.40	1.527	1.665	1.494	1.989	2.675	1.400
2009	1.475	1.65	1.233	1.458	1.256	1.761	2.475	1.200
2010	1.475	1.60	1.100	1.286	1.187	1.646	2.475	1.200
2011	1.475	1.40	1.044	1.206	1.102	1.538	2.475	1.100
2012	1.475	1.20	1.021	1.155	1.034	1.424	2.475	0.700
2013	1.475	1.20	0.913	1.102	0.880	1.297	2.475	0.700
2014	1.475	1.10	0.877	0.996	0.850	1.192	2.475	0.400
2015	1.475	1.10	0.801	0.941	0.778	1.099	2.475	0.300
2016	1.475	0.95	0.665	0.803	0.623	0.969	2.475	0.030
2017	1.475	1.00	0.608	0.802	0.584	0.904	2.475	0.050
2018	1.475	1.00	0.602	0.763	0.597	0.852	2.475	0.100
2019	1.475	0.95	0.593	0.721	0.602	0.809	2.475	0.005
2020	1.475	1.00	0.473	0.765	0.481	0.781	2.475	0.020
2020.Q2	1.475	1.05	0.385	0.683	0.467	0.784	2.475	0.008
2020.Q3	1.475	1.00	0.505	0.872	0.453	0.784	2.475	0.030
2020.Q4	1.475	1.00	0.440	0.802	0.481	0.781	2.475	0.020
2021.Q1	1.475	1.00	0.459	0.728	0.459	0.775	2.475	0.100
2021.Q2	1.475	1.00	0.401	0.696	0.444	0.770	2.475	0.070
2020.05	1.475	1.05	0.301	0.599	0.501	0.784	2.475	0.008
2020.06	1.475	1.05	0.414	0.847	0.467	0.784	2.475	0.008
2020.07	1.475	1.05	0.463	0.920	0.460	0.784	2.475	0.020
2020.08	1.475	1.00	0.467	0.818	0.454	0.783	2.475	0.010
2020.09	1.475	1.00	0.585	0.877	0.453	0.784	2.475	0.030
2020.10	1.475	1.00	0.478	0.933	0.462	0.784	2.475	0.010
2020.11	1.475	1.00	0.340	0.726	0.450	0.782	2.475	0.030
2020.12	1.475	1.00	0.502	0.747	0.481	0.781	2.475	0.020
2021.01	1.475	1.00	0.369	0.727	0.468	0.779	2.475	0.010
2021.02	1.475	1.00	0.473	0.768	0.460	0.778	2.475	0.030
2021.03	1.475	1.00	0.534	0.690	0.459	0.775	2.475	0.100
2021.04	1.475	1.00	0.395	0.765	0.444	0.774	2.475	0.090
2021.05	1.475	1.00	0.350	0.562	0.450	0.770	2.475	0.060
2021.06	1.475	1.00	0.457	0.760	0.444	0.770	2.475	0.070
資料出所	各金融機 関	みずほ 銀行	日本銀行				各金融機 関	財務省

Ⅲ. 金 融

3. 貸出先別貸出金(1)

年 末 ・ 期 末	国内銀行貸出先別貸出金 業種別 総貸出 (単位:億円)									
	全産業		製造業		非製造業 (含金融)		建設業		不動産業	
		前年比 %		前年比 %		前年比 %		前年比 %		前年比 %
1998	5,029,021	-2.1	710,143	-0.2	3,230,743	-3.8	319,633	0.3	649,837	-0.1
1999	4,930,348	-2.0	730,137	2.8	3,118,502	-3.5	308,470	-3.5	623,665	-4.0
2000	4,752,649	-3.6	694,930	-4.8	2,963,675	-5.0	292,294	-5.2	596,031	-4.4
2001	4,540,201	-4.5	659,395	-5.1	2,761,333	-6.8	267,119	-8.6	568,537	-4.6
2002	4,323,264	-4.8	611,660	-7.2	2,562,601	-7.2	234,094	-12.4	531,329	-6.5
2003	4,098,746	-5.2	541,174	-11.5	2,348,038	-8.4	197,977	-15.4	481,611	-9.4
2004	3,985,306	-2.8	495,902	-8.4	2,281,879	-2.8	181,466	-8.3	513,686	6.7
2005	3,989,315	0.1	480,716	-3.1	2,250,152	-1.4	167,299	-7.8	531,912	3.5
2006	4,069,765	2.0	494,639	2.9	2,320,671	3.1	159,905	-4.4	581,571	9.3
2007	4,106,863	0.9	509,274	3.0	2,302,082	-0.8	155,144	-3.0	595,497	2.4
2008	4,271,603	4.0	564,823	10.9	2,349,126	2.0	153,802	-0.9	592,197	-0.6
2009	4,214,940	-1.3	572,695	1.4	2,255,491	-4.0	138,560	-9.9	610,729	3.1
2010	4,132,021	-2.0	537,084	-6.2	2,169,659	-3.8	126,097	-9.0	601,716	-1.5
2011	4,161,807	0.7	541,868	0.9	2,164,691	-0.2	121,682	-3.5	601,903	0.0
2012	4,239,440	1.9	543,668	0.3	2,190,802	1.2	114,930	-5.5	610,222	1.4
2013	4,359,278	2.8	552,966	1.7	2,244,034	2.4	112,307	-2.3	619,716	1.6
2014	4,500,921	3.2	559,694	1.2	2,323,531	3.5	112,777	0.4	634,970	2.5
2015	4,650,058	3.3	569,483	1.7	2,401,207	3.3	112,253	-0.5	680,607	7.2
2016	4,776,143	2.7	571,703	0.4	2,485,071	3.5	112,287	0.0	729,109	7.1
2017	4,901,852	2.6	562,860	-1.5	2,579,470	3.8	112,011	-0.2	773,076	6.0
2018	5,043,968	2.9	565,216	0.4	2,685,449	4.1	114,056	1.8	819,480	6.0
2019	5,137,127	1.8	583,222	3.2	2,728,387	1.6	115,711	1.5	847,345	3.4
2020	5,410,234	5.3	674,163	15.6	2,871,884	5.3	135,373	17.0	877,856	3.6
2016.Q3	4,696,152	2.2	553,613	-0.8	2,439,037	3.8	109,564	0.1	721,640	10.6
2016.Q4	4,776,143	2.7	571,703	0.4	2,485,071	4.4	112,287	0.0	729,109	10.4
2017.Q1	4,828,115	3.1	572,562	1.5	2,516,683	4.7	112,396	-1.1	747,839	10.0
2017.Q2	4,811,997	3.6	564,786	2.1	2,499,376	4.6	104,126	0.0	755,120	6.7
2017.Q3	4,851,428	3.3	560,564	1.3	2,537,439	4.0	109,030	-0.5	764,337	5.9
2017.Q4	4,901,852	2.6	562,860	-1.5	2,579,470	3.8	112,011	-0.2	773,076	6.0
2018.Q1	4,938,663	2.3	542,187	-5.3	2,613,890	3.9	113,789	1.2	796,550	6.5
2018.Q2	4,954,296	3.0	547,914	-3.0	2,620,636	4.9	106,370	2.2	802,188	6.2
2018.Q3	4,997,328	3.0	551,715	-1.6	2,659,543	4.8	110,252	1.1	812,129	6.3
2018.Q4	5,043,968	2.9	565,216	0.4	2,685,449	4.1	114,056	1.8	819,480	6.0
2019.Q1	5,082,320	2.9	571,896	5.5	2,697,036	3.2	114,752	0.8	830,646	4.3
2019.Q2	5,072,322	2.4	573,878	4.7	2,682,421	2.4	107,645	1.2	835,168	4.1
2019.Q3	5,094,671	1.9	578,551	4.9	2,696,549	1.4	111,589	1.2	840,839	3.5
2019.Q4	5,137,127	1.8	583,222	3.2	2,728,387	1.6	115,711	1.5	847,345	3.4
2020.Q1	5,189,574	2.1	588,968	3.0	2,754,783	2.1	116,814	1.8	858,940	3.4
2020.Q2	5,380,806	6.1	694,208	21.0	2,836,245	5.7	118,698	10.3	870,886	4.3
2020.Q3	5,369,716	5.4	685,973	18.6	2,834,703	5.1	126,980	13.8	873,889	3.9
2020.Q4	5,410,234	5.3	674,163	15.6	2,871,884	5.3	135,373	17.0	877,856	3.6
2021.Q1	5,438,519	4.8	648,381	10.1	2,906,637	5.5	134,577	15.2	886,426	3.2
2021.Q2	5,413,430	0.6	626,960	-9.7	2,889,992	1.9	127,886	7.7	889,053	2.1
資料出所	日本銀行									

注1) 2003年から「製造業」の内訳として、「繊維」「鉄鋼」を追加。

注2) 116号まで掲載していた「各種サービス業」は、業種分類の見直しにより2009年6月分より廃止された。これに伴い、117号より「非製造業(含金融)」を新規に掲載した。

Ⅲ. 金 融

3. 貸出先別貸出金(2)

年中 ・ 期中	国内銀行貸出先別貸出金 業種別 設備資金新規貸出 (単位:億円)									
	全産業		製造業		非製造業 (含金融)		建設業		不動産業	
		前年比 %		前年比 %		前年比 %		前年比 %		前年比 %
1998	466,354	-4.5	45,358	9.3	249,159	-6.5	10,328	-20.1	80,178	8.4
1999	425,689	-8.7	34,085	-24.9	221,822	-11.0	9,746	-5.6	69,958	-12.7
2000	431,777	1.4	31,296	-8.2	226,897	2.3	8,944	-8.2	79,064	13.0
2001	450,316	4.3	31,969	2.2	239,365	5.5	8,134	-9.1	86,183	9.0
2002	435,869	-3.2	29,105	-9.0	211,817	-11.5	7,551	-7.2	80,647	-6.4
2003	418,685	-3.9	22,174	-23.8	184,442	-12.9	5,034	-33.3	68,132	-15.5
2004	407,658	-2.6	22,043	-0.6	194,328	5.4	5,874	16.7	82,805	21.5
2005	430,208	5.5	20,800	-5.6	209,069	7.6	5,387	-8.3	98,510	19.0
2006	420,716	-2.2	22,195	6.7	199,993	-4.3	5,132	-4.7	92,136	-6.5
2007	416,320	-1.0	23,886	7.6	205,251	2.6	4,640	-9.6	101,605	10.3
2008	403,467	-3.1	29,260	22.5	189,466	-7.7	4,548	-2.0	84,295	-17.0
2009	363,967	-9.8	24,816	-15.2	158,863	-16.2	2,854	-37.2	70,344	-16.6
2010	363,261	-0.2	21,972	-11.5	169,979	7.0	3,136	9.9	78,379	11.4
2011	355,526	-2.1	21,051	-4.2	165,726	-2.5	2,720	-13.3	78,144	-0.3
2012	375,678	5.7	20,768	-1.3	174,802	5.5	2,991	10.0	83,805	7.2
2013	406,003	8.1	20,559	-1.0	198,437	13.5	4,227	41.3	96,892	15.6
2014	415,836	2.4	22,691	10.4	212,063	6.9	5,819	37.7	102,594	5.9
2015	440,252	5.9	21,684	-4.4	224,566	5.9	6,600	13.4	110,938	8.1
2016	486,141	10.4	22,495	3.7	249,318	11.0	7,135	8.1	129,022	16.3
2017	471,753	-3.0	22,034	-2.0	251,537	0.9	7,228	1.3	122,740	-4.9
2018	455,572	-3.4	22,460	1.9	247,612	-1.6	7,811	8.1	115,996	-5.5
2019	467,918	2.7	21,988	-2.1	257,519	4.0	7,630	-2.3	116,001	0.0
2020	448,759	-4.1	22,678	3.1	240,270	-6.7	6,925	-9.2	109,646	-5.5
2016.Q3	123,383	13.7	5,270	-4.6	64,743	13.5	1,909	12.8	34,816	15.6
2016.Q4	109,816	8.8	5,305	14.5	55,081	8.9	1,756	9.6	27,879	14.7
2017.Q1	141,960	4.7	7,436	22.9	76,333	2.6	2,019	3.4	39,507	3.6
2017.Q2	108,825	-7.0	4,197	-28.5	56,741	4.7	1,605	5.7	25,314	-7.1
2017.Q3	112,423	-8.9	5,359	1.7	60,609	-6.4	1,831	-4.1	31,036	-10.9
2017.Q4	108,545	-1.2	5,042	-5.0	57,854	5.0	1,773	1.0	26,883	-3.6
2018.Q1	140,606	-1.0	7,888	6.1	75,885	-0.6	2,384	18.1	35,907	-9.1
2018.Q2	105,615	-2.9	3,849	-8.3	57,023	0.5	1,648	2.7	24,341	-3.8
2018.Q3	107,955	-4.0	5,421	1.2	60,527	-0.1	2,025	10.6	30,227	-2.6
2018.Q4	101,396	-6.6	5,302	5.2	54,177	-6.4	1,754	-1.1	25,521	-5.1
2019.Q1	137,498	-2.2	6,595	-16.4	77,410	2.0	2,159	-9.4	35,380	-1.5
2019.Q2	109,097	3.3	4,398	14.3	58,815	3.1	1,600	-2.9	23,624	-2.9
2019.Q3	120,386	11.5	6,202	14.4	65,417	8.1	2,205	8.9	31,642	4.7
2019.Q4	100,937	-0.5	4,793	-9.6	55,877	3.1	1,666	-5.0	25,355	-0.7
2020.Q1	134,950	-1.9	7,945	20.5	75,211	-2.8	2,283	5.7	35,646	0.8
2020.Q2	105,243	-3.5	4,809	9.3	57,481	-2.3	1,451	-9.3	22,937	-2.9
2020.Q3	106,016	-11.9	5,451	-12.1	56,059	-14.3	1,687	-23.5	25,927	-18.1
2020.Q4	102,550	1.6	4,473	-6.7	51,519	-7.8	1,504	-9.7	25,136	-0.9
2021.Q1	126,974	-5.9	6,170	-22.3	68,856	-8.4	1,838	-19.5	33,025	-7.4
2021.Q2	101,462	-3.6	3,514	-26.9	50,352	-12.4	1,304	-10.1	21,656	-5.6
資料出所	日本銀行									

Ⅲ. 金 融

3. 貸出先別貸出金(3)

年中又は年末 ・ 期中 又は期末	個人向け貸出金 住宅資金 (単位:億円)							
	国内銀行				信用金庫			
	新規貸出		残 高		新規貸出		残 高	
		前年比 %		前年比 %		前年比 %		前年比 %
1998	126,465	-3.0	625,548	5.7	19,772	-6.5	115,185	5.2
1999	125,594	-0.7	673,920	7.7	17,084	-13.6	122,450	6.3
2000	125,549	0.0	708,338	5.1	15,866	-7.1	123,528	0.9
2001	138,806	10.6	748,301	5.6	18,459	16.3	127,286	3.0
2002	155,286	11.9	789,361	5.5	21,693	17.5	133,267	4.7
2003	170,166	9.6	857,180	8.6	25,347	16.8	142,644	7.0
2004	161,145	-5.3	884,043	3.1	21,272	-16.1	147,004	3.1
2005	169,939	5.5	934,980	5.8	20,016	-5.9	147,512	0.3
2006	165,182	-2.8	928,509	-0.7	19,600	-2.1	149,595	1.4
2007	148,454	-10.1	958,108	3.2	16,917	-13.7	149,830	0.2
2008	150,003	1.0	988,413	3.2	17,304	2.3	150,346	0.3
2009	145,863	-2.8	998,308	1.0	15,712	-9.2	149,328	-0.7
2010	133,138	-8.7	1,030,770	3.3	15,371	-2.2	149,159	-0.1
2011	129,137	-3.0	1,052,487	2.1	17,266	12.3	150,622	1.0
2012	142,975	10.7	1,084,299	3.0	17,052	-1.2	152,239	1.1
2013	145,356	1.7	1,114,429	2.8	17,400	2.0	154,078	1.2
2014	138,112	-5.0	1,141,645	2.4	17,617	1.2	156,551	1.6
2015	139,356	0.9	1,159,895	1.6	20,264	15.0	161,314	3.0
2016	164,208	17.8	1,194,652	3.0	20,461	1.0	165,651	2.7
2017	149,216	-9.1	1,227,958	2.8	17,961	-12.2	168,300	1.6
2018	139,462	-6.5	1,250,522	1.8	15,730	-12.4	169,359	0.6
2019	144,751	3.8	1,282,777	2.6	15,501	-1.5	170,517	0.7
2020	146,551	1.2	1,322,444	3.1	15,439	-0.4	172,485	1.2
2016.Q3	44,567	23.2	1,185,847	1.3	5,382	-0.4	164,428	2.9
2016.Q4	38,540	25.1	1,194,652	1.7	4,729	-4.3	165,651	2.7
2017.Q1	45,597	9.1	1,208,154	1.9	4,998	-4.0	166,326	2.6
2017.Q2	32,951	-17.4	1,213,080	3.3	4,252	-17.3	166,864	2.2
2017.Q3	36,229	-18.7	1,220,198	2.9	4,582	-14.9	167,684	2.0
2017.Q4	34,439	-10.6	1,227,958	2.8	4,129	-12.7	168,300	1.6
2018.Q1	41,113	-9.8	1,233,874	2.1	4,176	-16.4	168,597	1.4
2018.Q2	31,501	-4.4	1,238,574	2.1	3,711	-12.7	168,694	1.1
2018.Q3	34,535	-4.7	1,244,155	2.0	4,036	-11.9	168,982	0.8
2018.Q4	32,313	-6.2	1,250,522	1.8	3,807	-7.8	169,359	0.6
2019.Q1	41,683	1.4	1,262,587	2.3	3,941	-5.6	169,476	0.5
2019.Q2	32,477	3.1	1,268,121	2.4	3,504	-5.6	169,487	0.5
2019.Q3	39,572	14.6	1,277,670	2.7	4,273	5.9	169,947	0.6
2019.Q4	31,019	-4.0	1,282,777	2.6	3,783	-0.6	170,517	0.7
2020.Q1	40,519	-2.8	1,291,982	2.3	3,980	1.0	171,328	1.1
2020.Q2	30,221	-6.9	1,298,874	2.4	3,388	-3.3	171,239	1.0
2020.Q3	36,775	-7.1	1,307,187	2.3	3,821	-10.6	171,461	0.9
2020.Q4	39,036	25.8	1,322,444	3.1	4,250	12.3	172,485	1.2
2021.Q1	42,309	4.4	1,335,492	3.4	3,750	-5.8	172,463	0.7
2021.Q2	36,771	21.7	1,345,567	3.6	3,698	9.1	172,683	0.8
資料出所	日本銀行							

IV 建設経済 _____

IV-1 建設投資推計

IV-2 建設工事費デフレーター

IV-3 建設工事受注（大手50社）

IV-4 建築着工床面積（建築主別・用途別）

IV-5 住宅着工

IV-6 公共機関からの受注工事

IV-7 民間等からの受注工事

IV-8 建設業許可業者数（許可別・業種別）

IV-9 建設業倒産件数

IV. 建設経済

1. 建設投資推計(1)

年度	名 目 (単位:10億円)										
	総額	建築			土木				再掲		
		住宅	非住宅	政府	民間		政府	民間			
					公共事業	その他					
1982	50,068.9	28,593.8	16,095.2	12,498.6	21,475.1	15,700.8	12,420.7	3,280.1	5,774.3	20,273.2	29,795.7
1983	47,598.8	27,469.3	14,784.6	12,684.7	20,129.5	15,696.8	12,499.4	3,197.4	4,432.7	19,901.4	27,697.4
1984	48,547.2	28,710.4	15,081.5	13,628.9	19,836.8	15,482.8	12,494.1	2,988.7	4,354.0	19,468.6	29,078.6
1985	49,964.5	29,440.3	15,604.8	13,835.5	20,524.2	15,659.8	13,177.3	2,482.5	4,864.4	19,352.9	30,611.6
1986	53,563.1	31,681.3	16,992.7	14,688.6	21,881.8	16,963.8	14,319.5	2,644.3	4,918.0	20,777.0	32,786.1
1987	61,525.7	37,594.7	21,643.5	15,951.2	23,931.0	18,612.1	16,414.5	2,197.6	5,318.9	22,578.7	38,947.0
1988	66,655.5	41,811.7	22,914.5	18,897.2	24,843.8	19,328.1	17,105.1	2,223.0	5,515.7	23,363.4	43,292.1
1989	73,114.6	46,419.9	24,455.4	21,964.5	26,694.7	20,075.6	17,636.2	2,439.4	6,619.1	24,281.3	48,833.3
1990	81,439.5	52,231.9	26,735.9	25,496.0	29,207.6	21,147.0	18,574.2	2,572.8	8,060.6	25,748.0	55,691.5
1991	82,403.6	50,715.7	24,282.8	26,432.9	31,687.9	23,017.5	20,064.5	2,953.0	8,670.4	28,656.5	53,747.1
1992	83,970.8	49,075.1	24,008.0	25,067.1	34,895.7	25,970.9	22,617.9	3,353.0	8,924.8	32,334.3	51,636.5
1993	81,693.3	45,306.3	25,645.8	19,660.5	36,387.0	27,511.8	24,068.3	3,443.5	8,875.2	34,208.3	47,485.0
1994	78,752.3	43,929.7	27,420.8	16,508.9	34,822.6	26,781.0	23,519.5	3,261.6	8,041.6	33,254.7	45,497.6
1995	79,016.9	40,989.6	25,768.4	15,221.2	38,027.3	29,531.4	25,951.6	3,579.9	8,495.8	35,198.6	43,818.2
1996	82,807.7	45,774.2	29,439.6	16,334.6	37,033.5	28,864.9	25,290.7	3,574.2	8,168.6	34,577.5	48,230.2
1997	75,190.6	39,886.6	23,856.8	16,029.8	35,304.0	27,541.4	24,223.2	3,318.3	7,762.5	32,964.2	42,226.3
1998	71,426.9	34,911.5	20,992.4	13,919.1	36,515.4	29,115.5	25,896.9	3,218.6	7,399.9	33,993.0	37,433.9
1999	68,503.9	34,653.5	21,795.5	12,858.0	33,850.4	27,393.8	24,324.6	3,069.1	6,456.7	31,937.9	36,566.0
2000	66,194.8	33,618.9	21,247.3	12,371.6	32,575.9	25,959.7	22,815.1	3,144.5	6,616.2	29,960.1	36,234.7
2001	61,287.5	30,806.1	19,519.3	11,286.8	30,481.4	24,578.6	21,805.9	2,772.7	5,902.8	28,193.1	33,094.4
2002	56,840.1	29,198.6	18,838.2	10,360.4	27,641.5	22,410.1	19,933.5	2,476.6	5,231.4	25,917.4	30,922.7
2003	53,688.0	28,669.2	18,723.7	9,945.5	25,018.8	20,300.1	18,015.3	2,284.8	4,718.7	23,450.9	30,237.1
2004	52,824.6	29,695.3	19,043.0	10,652.3	23,129.3	18,443.9	16,374.2	2,069.7	4,685.4	20,828.2	31,996.4
2005	51,567.6	29,714.2	18,967.5	10,746.7	21,853.4	16,921.1	15,085.3	1,835.8	4,932.3	18,973.8	32,593.8
2006	51,328.1	30,583.6	19,347.7	11,235.9	20,744.5	15,751.8	13,973.1	1,778.7	4,992.7	17,796.5	33,531.6
2007	47,696.1	27,719.4	17,149.2	10,570.2	19,976.7	14,995.6	13,259.6	1,736.0	4,981.1	16,946.3	30,749.8
2008	48,151.7	28,442.8	16,921.7	11,521.1	19,708.9	14,650.7	12,824.2	1,826.5	5,058.2	16,717.7	31,434.0
2009	42,964.9	22,690.2	13,401.9	9,288.3	20,274.7	15,723.2	13,914.3	1,808.9	4,551.5	17,934.8	25,030.1
2010	41,928.2	22,099.1	13,493.3	8,605.8	19,829.1	15,772.4	13,019.8	2,752.6	4,056.7	17,982.0	23,946.2
2011	42,113.9	23,775.3	14,457.9	9,317.4	18,338.6	13,993.9	11,910.5	2,083.4	4,344.7	16,332.3	25,781.6
2012	42,449.3	24,888.8	15,234.0	9,654.8	17,560.5	13,320.7	11,461.2	1,859.5	4,239.8	16,049.8	26,399.5
2013	48,299.7	28,724.3	17,218.5	11,505.8	19,575.4	15,046.0	13,001.6	2,044.4	4,529.4	18,368.4	29,931.3
2014	47,494.1	28,189.9	15,622.1	12,567.8	19,304.2	14,456.8	12,466.7	1,990.1	4,847.4	18,610.4	28,883.7
2015	56,646.8	37,091.6	16,480.8	13,082.4	19,555.2	14,596.1	11,954.9	2,641.2	4,959.1	20,204.8	36,442.0
2016	58,739.9	38,306.1	17,220.9	13,722.3	20,433.8	15,405.1	12,898.6	2,506.5	5,028.7	20,986.2	37,753.7
2017	61,325.1	40,859.2	17,562.9	15,686.0	20,465.9	15,606.4	13,309.4	2,297.0	4,859.5	21,780.0	39,545.1
2018	63,380.0	40,690.0	17,360.0	15,510.0	22,690.0	17,240.0	14,900.0	2,340.0	5,450.0	23,060.0	40,320.0
2019	65,370.0	40,790.0	16,990.0	15,750.0	24,580.0	18,760.0	16,420.0	2,340.0	5,820.0	24,860.0	40,510.0
2020	63,160.0	38,150.0	15,690.0	14,760.0	25,010.0	19,340.0	16,930.0	2,410.0	5,670.0	25,620.0	37,540.0
資料出所	国土交通省「令和2年度建設投資見通し」 (令和2年10月12日公表)										

注1)2018年度、2019年度は見込み額、2020年度は見通し額である。

注2)2003年度より電源開発(株)を政府その他から民間に変更している。2005年10月より道路関係公団は民営化されて高速道路会社になったが、政府公共事業として計上している。2013年度よりJR各社のうちJR北海道、JR四国、JR九州、JR貨物を民間から政府その他に変更している。2013年度より東京地下鉄(株)を民間から政府その他に変更している。2013年度より日本電信電話(株)を民間から政府その他に変更している。

IV. 建設経済

1. 建設投資推計(2)

年度	名 目 (対前年比増加率 %)										
	総額	建築				土木				再掲	
		住宅	非住宅	政府	民間	政府	民間	公共事業	その他	政府	民間
1982	-0.3	-1.3	2.5	-5.8	1.1	2.0	3.8	-4.2	-1.3	-0.1	-0.4
1983	-4.9	-3.9	-8.1	1.5	-6.3	-0.0	0.6	-2.5	-23.2	-1.8	-7.0
1984	2.0	4.5	2.0	7.4	-1.5	-1.4	-0.0	-6.5	-1.8	-2.2	5.0
1985	2.9	2.5	3.5	1.5	3.5	1.1	5.5	-16.9	11.7	-0.6	5.3
1986	7.2	7.6	8.9	6.2	6.6	8.3	8.7	6.5	1.1	7.4	7.1
1987	14.9	18.7	27.4	8.6	9.4	9.7	14.6	-16.9	8.2	8.7	18.8
1988	8.3	11.2	5.9	18.5	3.8	3.8	4.2	1.2	3.7	3.5	11.2
1989	9.7	11.0	6.7	16.2	7.5	3.9	3.1	9.7	20.0	3.9	12.8
1990	11.4	12.5	9.3	16.1	9.4	5.3	5.3	5.5	21.8	6.0	14.0
1991	1.2	-2.9	-9.2	3.7	8.5	8.8	8.0	14.8	7.6	11.3	-3.5
1992	1.9	-3.2	-1.1	-5.2	10.1	12.8	12.7	13.5	2.9	12.8	-3.9
1993	-2.7	-7.7	6.8	-21.6	4.3	5.9	6.4	2.7	-0.6	5.8	-8.0
1994	-3.6	-3.0	6.9	-16.0	-4.3	-2.7	-2.3	-5.3	-9.4	-2.8	-4.2
1995	0.3	-6.7	-6.0	-7.8	9.2	10.3	10.3	9.8	5.6	5.8	-3.7
1996	4.8	11.7	14.2	7.3	-2.6	-2.3	-2.5	-0.2	-3.9	-1.8	10.1
1997	-9.2	-12.9	-19.0	-1.9	-4.7	-4.6	-4.2	-7.2	-5.0	-4.7	-12.4
1998	-5.0	-12.5	-12.0	-13.2	3.4	5.7	6.9	-3.0	-4.7	3.1	-11.3
1999	-4.1	-0.7	3.8	-7.6	-7.3	-5.9	-6.1	-4.6	-12.7	-6.0	-2.3
2000	-3.4	-3.0	-2.5	-3.8	-3.8	-5.2	-6.2	2.5	2.5	-6.2	-0.9
2001	-7.4	-8.4	-8.1	-8.8	-6.4	-5.3	-4.4	-11.8	-10.8	-5.9	-8.7
2002	-7.3	-5.2	-3.5	-8.2	-9.3	-8.8	-8.6	-10.7	-11.4	-8.1	-6.6
2003	-5.5	-1.8	-0.6	-4.0	-9.5	-9.4	-9.6	-7.7	-9.8	-9.5	-2.2
2004	-1.6	3.6	1.7	7.1	-7.6	-9.1	-9.1	-9.4	-0.7	-11.2	5.8
2005	-2.4	0.1	-0.4	0.9	-5.5	-8.3	-7.9	-11.3	5.3	-8.9	1.9
2006	-0.5	2.9	2.0	4.6	-5.1	-6.9	-7.4	-3.1	1.2	-6.2	2.9
2007	-7.1	-9.4	-11.4	-5.9	-3.7	-4.8	-5.1	-2.4	-0.2	-4.8	-8.3
2008	1.0	2.6	-1.3	9.0	-1.3	-2.3	-3.3	5.2	1.5	-1.3	2.2
2009	-10.8	-20.2	-20.8	-19.4	2.9	7.3	8.5	-1.0	-10.0	7.3	-20.4
2010	-2.4	-2.6	0.7	-7.3	-2.2	0.3	-6.4	52.2	-10.9	0.3	-4.3
2011	0.4	7.6	7.1	8.3	-7.5	-11.3	-8.5	-24.3	7.1	-9.2	7.7
2012	0.8	4.7	5.4	3.6	-4.2	-4.8	-3.8	-10.7	-2.4	-1.7	2.4
2013	13.8	15.4	13.0	19.2	11.5	13.0	13.4	9.9	6.8	14.4	13.4
2014	-1.7	-1.9	-9.3	9.2	-1.4	-3.9	-4.1	-2.7	7.0	1.3	-3.5
2015	19.3	31.6	5.5	4.1	1.3	1.0	-4.1	32.7	2.3	8.6	26.2
2016	3.7	3.3	4.5	4.9	4.5	5.5	7.9	-5.1	1.4	3.9	3.6
2017	4.4	6.7	2.0	14.3	0.2	1.3	3.2	-8.4	-3.4	3.8	4.7
2018	3.4	-0.4	-1.2	-1.1	10.9	10.5	12.0	1.9	12.2	5.9	2.0
2019	3.1	0.2	-2.1	1.5	8.3	8.8	10.2	0.0	6.8	7.8	0.5
2020	-3.4	-6.5	-7.7	-6.3	1.7	3.1	3.1	3.0	-2.6	3.1	-7.3
資料出所	国土交通省「令和2年度建設投資見通し」 (令和2年10月12日公表)										

IV. 建設経済

1. 建設投資推計(3)

年度	実質 (単位:10億円)										
	総額	建築			土木					再掲	
		住宅	非住宅			政府		民間	政府	民間	
						公共事業	その他				
1982	62,655.2	35,909.4	20,247.0	15,662.4	26,745.8	19,590.5	15,525.9	4,064.6	7,155.3	25,325.9	37,329.3
1983	59,611.2	34,394.1	18,636.7	15,757.4	25,217.1	19,724.3	15,762.2	3,962.1	5,492.8	24,957.3	34,653.9
1984	59,524.5	35,109.6	18,589.7	16,519.9	24,414.9	19,118.1	15,482.2	3,635.9	5,296.8	23,960.9	35,563.6
1985	61,581.6	36,023.6	19,212.6	16,811.0	25,558.0	19,596.7	16,554.4	3,042.3	5,961.3	24,092.8	37,488.8
1986	66,392.4	38,964.1	21,029.3	17,934.8	27,428.3	21,334.1	18,057.4	3,276.7	6,094.2	26,002.4	40,390.0
1987	74,932.4	45,355.6	26,114.2	19,241.4	29,576.8	23,058.5	20,365.4	2,693.1	6,518.3	27,849.5	47,082.9
1988	79,702.5	49,617.4	27,280.3	22,337.1	30,085.1	23,455.7	20,783.8	2,671.9	6,629.4	28,233.6	51,468.9
1989	82,937.7	52,160.8	27,481.6	24,679.2	30,776.9	23,186.2	20,388.7	2,797.5	7,590.7	27,915.3	55,022.4
1990	89,303.5	56,807.8	29,094.8	27,713.0	32,495.7	23,559.3	20,707.0	2,852.3	8,936.4	28,564.0	60,739.5
1991	88,155.1	53,837.3	25,806.6	28,030.7	34,317.8	24,934.3	21,738.4	3,195.9	9,383.5	30,918.1	57,237.0
1992	88,715.8	51,391.9	25,143.7	26,248.2	37,323.9	27,758.2	24,164.4	3,593.8	9,565.7	34,425.8	54,290.0
1993	85,900.2	46,952.2	26,429.7	20,522.5	38,948.0	29,373.9	25,659.2	3,714.7	9,574.1	36,360.7	49,539.5
1994	82,566.7	45,484.2	28,233.6	17,250.6	37,082.5	28,463.4	24,967.6	3,495.8	8,619.1	35,222.1	47,344.6
1995	82,761.5	42,427.1	26,555.1	15,872.0	40,334.4	31,257.7	27,433.0	3,824.7	9,076.7	37,165.6	45,595.9
1996	86,440.5	47,133.5	30,153.7	16,979.8	39,307.0	30,561.2	26,734.4	3,826.8	8,745.8	36,496.2	49,944.3
1997	77,971.2	40,817.0	24,308.5	16,508.5	37,154.2	28,913.8	25,391.2	3,522.6	8,240.4	34,497.1	43,474.1
1998	75,575.3	36,445.4	21,855.1	14,590.3	39,129.9	31,121.4	27,638.1	3,483.3	8,008.5	36,235.5	39,339.8
1999	73,147.5	36,502.0	22,881.2	13,620.8	36,645.5	29,573.5	26,211.9	3,361.6	7,072.0	34,387.3	38,760.2
2000	70,493.7	35,358.2	22,280.4	13,077.8	35,135.5	27,912.6	24,479.7	3,432.9	7,222.9	32,141.4	38,352.3
2001	66,411.5	32,940.4	20,817.1	12,123.3	33,471.1	26,912.4	23,831.6	3,080.8	6,558.7	30,794.8	35,616.7
2002	62,176.1	31,508.8	20,284.1	11,224.7	30,667.3	24,802.5	22,026.0	2,776.5	5,864.8	28,602.4	33,573.7
2003	58,346.3	30,767.6	20,050.5	10,717.1	27,578.7	22,335.7	19,797.0	2,538.7	5,243.0	25,729.0	32,617.3
2004	56,704.5	31,551.2	20,194.8	11,356.4	25,153.3	20,038.2	17,778.7	2,259.5	5,115.1	22,577.0	34,127.5
2005	54,698.4	31,293.0	19,944.8	11,348.2	23,405.4	18,118.9	16,151.3	1,967.6	5,286.5	20,284.1	34,414.3
2006	53,381.4	31,597.3	19,966.0	11,631.3	21,784.1	16,567.1	14,708.5	1,858.6	5,217.0	18,681.2	34,700.2
2007	48,399.4	27,952.5	17,286.4	10,666.1	20,446.9	15,389.9	13,627.5	1,762.4	5,057.0	17,356.6	31,042.8
2008	47,305.4	27,858.5	16,618.4	11,240.1	19,446.9	14,487.9	12,697.2	1,790.7	4,959.0	16,504.0	30,801.4
2009	43,735.1	23,032.1	13,592.8	9,439.3	20,703.0	16,058.6	14,212.8	1,845.8	4,644.4	18,305.6	25,429.5
2010	42,523.6	22,399.5	13,671.5	8,728.0	20,124.1	16,009.8	13,218.1	2,791.7	4,114.3	18,250.8	24,272.8
2011	42,113.9	23,775.3	14,457.9	9,317.4	18,338.6	13,993.9	11,910.5	2,083.4	4,344.7	16,332.3	25,781.6
2012	42,766.4	25,110.7	15,387.8	9,722.9	17,655.7	13,381.7	11,507.2	1,874.5	4,274.0	16,131.4	26,635.0
2013	47,431.4	28,195.5	16,882.1	11,313.4	19,235.9	14,773.4	12,759.2	2,014.2	4,462.5	18,039.6	29,391.8
2014	45,096.0	26,748.6	14,835.9	11,912.7	18,347.4	13,717.6	11,816.8	1,900.8	4,629.8	17,656.1	27,439.9
2015	53,674.2	35,136.3	15,681.8	12,318.6	18,537.9	13,814.9	11,299.5	2,515.4	4,723.0	19,112.9	34,561.3
2016	55,521.5	36,188.2	16,356.2	12,872.7	19,333.3	14,544.1	12,157.0	2,387.1	4,789.2	19,800.1	35,721.4
2017	56,730.2	37,787.7	16,337.1	14,404.0	18,942.5	14,409.4	12,266.7	2,142.7	4,533.1	20,095.5	36,634.7
2018	56,798.4	36,487.8	15,693.6	13,774.4	20,310.6	15,391.8	13,279.9	2,111.9	4,918.8	20,580.7	36,217.7
2019	57,323.4	35,824.3	15,072.4	13,671.9	21,499.1	16,357.8	14,290.7	2,067.1	5,141.3	21,678.3	35,645.1
2020	55,134.2	33,357.1	13,857.4	12,757.1	21,777.1	16,790.3	14,670.7	2,119.6	4,986.8	22,244.1	32,890.1
資料出所	国土交通省「令和2年度建設投資見通し」 (令和2年10月12日公表)										

注1)2018年度、2019年度は見込み額、2020年度は見通し額である。

注2)実質値については、建設工事費デフレーター平成23(2011)年度基準により算出している。

IV. 建設経済

1. 建設投資推計(4)

年度	実 質 (対前年比増加率 %)										
	総額	建築				土木				再掲	
		住宅	非住宅	政府	民間	政府	民間	公共事業	その他	政府	民間
1982	-0.6	-2.0	1.7	-6.3	1.2	2.3	4.2	-4.4	-1.5	-0.1	-1.0
1983	-4.9	-4.2	-8.0	0.6	-5.7	0.7	1.5	-2.5	-23.2	-1.5	-7.2
1984	-0.1	2.1	-0.3	4.8	-3.2	-3.1	-1.8	-8.2	-3.6	-4.0	2.6
1985	3.5	2.6	3.4	1.8	4.7	2.5	6.9	-16.3	12.5	0.6	5.4
1986	7.8	8.2	9.5	6.7	7.3	8.9	9.1	7.7	2.2	7.9	7.7
1987	12.9	16.4	24.2	7.3	7.8	8.1	12.8	-17.8	7.0	7.1	16.6
1988	6.4	9.4	4.5	16.1	1.7	1.7	2.1	-0.8	1.7	1.4	9.3
1989	4.1	5.1	0.7	10.5	2.3	-1.1	-1.9	4.7	14.5	-1.1	6.9
1990	7.7	8.9	5.9	12.3	5.6	1.6	1.6	2.0	17.7	2.3	10.4
1991	-1.3	-5.2	-11.3	1.1	5.6	5.8	5.0	12.0	5.0	8.2	-5.8
1992	0.6	-4.5	-2.6	-6.4	8.8	11.3	11.2	12.5	1.9	11.3	-5.1
1993	-3.2	-8.6	5.1	-21.8	4.4	5.8	6.2	3.4	0.1	5.6	-8.8
1994	-3.9	-3.1	6.8	-15.9	-4.8	-3.1	-2.7	-5.9	-10.0	-3.1	-4.4
1995	0.2	-6.7	-5.9	-8.0	8.8	9.8	9.9	9.4	5.3	5.5	-3.7
1996	4.4	11.1	13.6	7.0	-2.5	-2.2	-2.5	0.1	-3.6	-1.8	9.5
1997	-9.8	-13.4	-19.4	-2.8	-5.5	-5.4	-5.0	-7.9	-5.8	-5.5	-13.0
1998	-3.1	-10.7	-10.1	-11.6	5.3	7.6	8.8	-1.1	-2.8	5.0	-9.5
1999	-3.2	0.2	4.7	-6.6	-6.3	-5.0	-5.2	-3.5	-11.7	-5.1	-1.5
2000	-3.6	-3.1	-2.6	-4.0	-4.1	-5.6	-6.6	2.1	2.1	-6.5	-1.1
2001	-5.8	-6.8	-6.6	-7.3	-4.7	-3.6	-2.6	-10.3	-9.2	-4.2	-7.1
2002	-6.4	-4.3	-2.6	-7.4	-8.4	-7.8	-7.6	-9.9	-10.6	-7.1	-5.7
2003	-6.2	-2.4	-1.2	-4.5	-10.1	-9.9	-10.1	-8.6	-10.6	-10.0	-2.8
2004	-2.8	2.5	0.7	6.0	-8.8	-10.3	-10.2	-11.0	-2.4	-12.3	4.6
2005	-3.5	-0.8	-1.2	-0.1	-6.9	-9.6	-9.2	-12.9	3.4	-10.2	0.8
2006	-2.4	1.0	0.1	2.5	-6.9	-8.6	-8.9	-5.5	-1.3	-7.9	0.8
2007	-9.3	-11.5	-13.4	-8.3	-6.1	-7.1	-7.3	-5.2	-3.1	-7.1	-10.5
2008	-2.3	-0.3	-3.9	5.4	-4.9	-5.9	-6.8	1.6	-1.9	-4.9	-0.8
2009	-7.5	-17.3	-18.2	-16.0	6.5	10.8	11.9	3.1	-6.3	10.9	-17.4
2010	-2.8	-2.7	0.6	-7.5	-2.8	-0.3	-7.0	51.2	-11.4	-0.3	-4.5
2011	-1.0	6.1	5.8	6.8	-8.9	-12.6	-9.9	-25.4	5.6	-10.5	6.2
2012	1.5	5.6	6.4	4.4	-3.7	-4.4	-3.4	-10.0	-1.6	-1.2	3.3
2013	10.9	12.3	9.7	16.4	9.0	10.4	10.9	7.5	4.4	11.8	10.4
2014	-4.9	-5.1	-12.1	5.3	-4.6	-7.1	-7.4	-5.6	3.7	-2.1	-6.6
2015	19.0	31.4	5.7	3.4	1.0	0.7	-4.4	32.3	2.0	8.3	26.0
2016	3.4	3.0	4.3	4.5	4.3	5.3	7.6	-5.1	1.4	3.6	3.4
2017	2.2	4.4	-0.1	11.9	-2.0	-0.9	0.9	-10.2	-5.3	1.5	2.6
2018	0.1	-3.4	-3.9	-4.4	7.2	6.8	8.3	-1.4	8.5	2.4	-1.1
2019	0.9	-1.8	-4.0	-0.7	5.9	6.3	7.6	-2.1	4.5	5.3	-1.6
2020	-3.8	-6.9	-8.1	-6.7	1.3	2.6	2.7	2.5	-3.0	2.6	-7.7

資料
出所

国土交通省「令和2年度建設投資見通し」
(令和2年10月12日公表)

IV. 建設経済

2. 建設工事費デフレーター

年度	建設工事費デフレーター 2015年度基準										
	建設 総合	建築 総合	住宅						土木 総合	公共 事業	その他 土木
			住宅		非住宅		非住宅				
			木造	非木造	木造	非木造	木造	非木造			
1985	77.2	77.8	77.6	77.1	78.1	77.8	78.6	77.8	76.5	75.5	78.0
1986	76.7	77.4	77.2	76.8	77.4	77.4	78.2	77.4	76.0	75.3	77.2
1987	78.1	78.9	79.2	79.3	78.8	78.5	80.9	78.3	77.0	76.5	78.0
1988	79.6	80.2	80.2	80.2	80.3	80.1	81.9	80.0	78.7	78.1	79.5
1989	83.8	84.7	85.0	85.1	84.9	84.3	87.1	84.1	82.6	82.1	83.4
1990	86.7	87.5	87.8	87.8	87.8	87.1	89.9	87.0	85.5	85.1	86.2
1991	88.9	89.6	89.9	89.8	90.0	89.2	91.9	89.1	87.8	87.5	88.3
1992	90.1	90.9	91.2	91.4	91.1	90.4	93.4	90.3	89.0	88.8	89.2
1993	90.6	91.9	92.7	93.5	91.9	90.6	94.9	90.5	88.9	89.0	88.7
1994	90.9	92.1	92.9	93.9	91.9	90.6	95.2	90.4	89.4	89.4	89.2
1995	91.0	92.1	92.7	93.5	91.9	90.9	94.8	90.7	89.7	89.7	89.4
1996	91.2	92.5	93.3	94.3	92.3	91.1	95.6	90.9	89.7	89.7	89.3
1997	91.9	93.1	93.8	94.6	93.0	91.9	95.8	91.7	90.4	90.5	90.1
1998	90.2	91.3	91.7	92.3	91.2	90.3	93.6	90.2	88.8	88.9	88.3
1999	89.3	90.4	91.0	91.7	90.3	89.4	92.8	89.2	87.9	88.1	87.3
2000	89.5	90.6	91.1	91.6	90.5	89.6	92.8	89.4	88.2	88.4	87.6
2001	88.0	89.1	89.6	90.1	89.1	88.2	91.2	88.0	86.7	86.8	86.0
2002	87.1	88.2	88.7	89.0	88.4	87.4	90.1	87.3	85.8	85.8	85.2
2003	87.6	88.8	89.2	89.4	89.0	87.8	90.4	87.7	86.4	86.4	86.0
2004	88.6	89.6	90.1	89.9	90.2	88.8	90.9	88.6	87.4	87.3	87.5
2005	89.7	90.4	90.8	90.5	91.1	89.6	91.5	89.5	88.8	88.6	89.2
2006	91.5	92.2	92.6	92.3	92.8	91.4	93.3	91.3	90.6	90.1	91.5
2007	93.8	94.5	94.8	94.5	95.2	93.8	95.5	93.7	93.0	92.3	94.2
2008	96.8	97.2	97.3	96.4	98.2	96.9	97.5	96.9	96.5	95.9	97.5
2009	93.4	93.6	94.0	93.9	94.1	92.9	94.8	92.8	93.1	92.7	93.6
2010	93.5	93.5	93.8	93.7	93.9	92.9	94.6	92.8	93.4	93.1	93.9
2011	94.7	94.7	95.1	94.9	95.1	94.2	95.7	94.1	94.7	94.4	95.1
2012	94.1	93.9	94.2	94.0	94.3	93.6	94.8	93.5	94.2	94.1	94.4
2013	96.5	96.5	97.0	97.0	96.9	95.9	97.1	95.8	96.4	96.3	96.6
2014	99.8	99.8	100.2	100.0	100.3	99.3	99.9	99.3	99.7	99.7	99.7
2015	100.0	100.0	100.0	100.0	100.0	100.0	100.0	100.0	100.0	100.0	100.0
2016	100.3	100.3	100.3	100.4	100.1	100.3	100.4	100.3	100.3	100.5	100.0
2017	102.2	102.2	102.1	101.9	102.3	102.3	102.0	102.3	102.4	102.6	102.1
2018	105.5	105.4	105.2	104.7	105.7	105.7	104.9	105.8	106.0	106.3	105.6
2019	108.0	107.8	107.5	107.0	108.1	108.2	107.3	108.3	108.6	108.9	108.1
2020	107.9	107.7	107.3	106.9	107.8	108.2	107.2	108.3	108.4	108.6	108.0
資料 出所	国土交通省										

注1)2018、2019、2020年度は暫定値である。

IV. 建設経済

3. 建設工事受注(大手50社)(1)

年度 ・ 期	総計		民間計		製造業		非製造業	
	(億円)	前年比%	(億円)	前年比%	(億円)	前年比%	(億円)	前年比%
1998	167,743	-9.4	101,410	-12.5	14,324	-37.0	87,087	-6.5
1999	160,328	-4.4	102,688	1.3	13,893	-3.0	88,795	2.0
2000	149,680	-6.6	93,258	-9.2	17,924	29.0	75,334	-15.2
2001	137,470	-8.2	86,290	-7.5	13,001	-27.5	73,290	-2.7
2002	125,330	-8.8	79,435	-7.9	11,486	-11.7	67,948	-7.3
2003	125,485	0.1	84,022	5.8	12,650	10.1	71,372	5.0
2004	135,913	8.3	93,481	11.3	18,533	46.5	74,948	5.0
2005	134,537	-1.0	96,960	3.7	19,401	4.7	77,559	3.5
2006	138,936	3.3	101,197	4.4	22,211	14.5	78,986	1.8
2007	141,141	1.6	104,472	3.2	22,874	3.0	81,598	3.3
2008	123,767	-12.3	84,603	-19.0	19,270	-15.8	65,333	-19.9
2009	106,162	-14.2	71,676	-15.3	11,922	-38.1	59,755	-8.5
2010	100,685	-5.2	69,802	-2.6	12,139	1.8	57,663	-3.5
2011	107,829	7.1	72,367	3.7	15,683	29.2	56,684	-1.7
2012	110,447	2.4	74,258	2.6	14,895	-5.0	59,363	4.7
2013	132,677	20.1	84,828	14.2	14,568	-2.2	70,260	18.4
2014	143,579	8.2	88,928	4.8	16,759	15.0	72,169	2.7
2015	142,253	-0.9	95,963	7.9	19,505	16.4	76,458	5.9
2016	147,907	4.0	100,879	5.1	18,800	-3.6	82,079	7.4
2017	148,962	0.7	101,502	0.6	21,739	15.6	79,762	-2.8
2018	158,590	6.5	116,269	14.5	24,410	12.3	91,858	15.2
2019	149,285	-5.9	106,114	-8.7	23,680	-3.0	82,434	-10.3
2020	148,811	-0.3	100,964	-4.9	19,925	-15.9	81,039	-1.7
2016.Q1	42,401	2.4	27,911	-0.4	4,201	-7.3	23,710	1.0
2016.Q2	33,854	1.5	23,955	3.9	4,955	3.4	19,000	4.1
2016.Q3	36,204	7.4	23,118	-3.5	3,977	-28.5	19,141	4.1
2016.Q4	34,533	5.3	24,557	16.7	4,486	-9.4	20,071	24.7
2017.Q1	43,317	2.2	29,248	4.8	5,382	28.1	23,866	0.7
2017.Q2	34,078	0.7	22,277	-7.0	4,412	-11.0	17,864	-6.0
2017.Q3	34,508	-4.7	24,267	5.0	4,983	25.3	19,284	0.7
2017.Q4	35,925	4.0	25,418	3.5	5,742	28.0	19,676	-2.0
2018.Q1	44,451	2.6	29,540	1.0	6,602	22.7	22,938	-3.9
2018.Q2	31,556	-7.4	22,570	1.3	5,989	35.7	16,581	-7.2
2018.Q3	33,745	-2.2	24,528	1.1	6,511	30.7	18,017	-6.6
2018.Q4	32,414	-9.8	24,080	-5.3	5,410	-5.8	18,670	-5.1
2019.Q1	60,875	36.9	45,090	52.6	6,500	-1.5	38,590	68.2
2019.Q2	27,501	-12.9	20,199	-10.5	6,002	0.2	14,197	-14.4
2019.Q3	32,838	-2.7	23,581	-3.9	5,947	-8.7	17,634	-2.1
2019.Q4	35,257	8.8	25,447	5.7	5,615	3.8	19,832	6.2
2020.Q1	53,690	-11.8	36,887	-18.2	6,116	-5.9	30,771	-20.3
2020.Q2	24,285	-11.7	16,037	-20.6	3,459	-42.4	12,578	-11.4
2020.Q3	30,615	-6.8	21,172	-10.2	4,802	-19.2	16,370	-7.2
2020.Q4	34,580	-1.9	23,362	-8.2	5,471	-2.6	17,892	-9.8
2021.Q1	59,332	10.5	40,393	9.5	6,193	1.3	34,200	11.1
2021.Q2	28,353	16.8	18,650	16.3	3,887	12.4	14,763	17.4
資料出所	国土交通省「建設工事受注動態統計調査 大手50社」							

IV. 建設経済

3. 建設工事受注(大手50社)(2)

年度 ・ 期	公共機関		海外		施工高		手持ち工事高	
	(億円)	前年比%	(億円)	前年比%	(億円)	前年比%	(億円)	前年比%
1998	55,311	3.2	6,304	-40.5	177,957	-11.2	196,629	-2.4
1999	47,514	-14.1	5,430	-13.9	157,228	-11.6	201,090	2.3
2000	42,441	-10.7	7,394	36.2	163,062	3.7	183,873	-8.6
2001	38,204	-10.0	6,687	-9.6	157,827	-3.2	163,125	-11.3
2002	34,546	-9.6	6,101	-8.8	141,072	-10.6	141,426	-13.3
2003	30,400	-12.0	5,962	-2.3	130,018	-7.8	137,397	-2.8
2004	30,111	-0.9	7,101	19.1	134,983	3.8	138,632	0.9
2005	24,738	-17.8	7,546	6.3	138,912	2.9	134,733	-2.8
2006	20,867	-15.6	10,808	43.2	141,008	1.5	138,503	2.8
2007	21,031	0.8	9,824	-9.1	143,764	2.0	134,911	-2.6
2008	25,977	23.5	7,383	-24.8	139,060	-3.3	121,164	-10.2
2009	23,082	-11.1	5,650	-23.5	121,375	-12.7	113,788	-6.1
2010	20,281	-12.1	5,137	-9.1	103,985	-14.3	114,047	0.2
2011	24,884	22.7	5,870	14.3	107,869	3.7	117,803	3.3
2012	26,213	5.3	5,163	-12.0	111,217	3.1	117,754	-0.0
2013	34,391	31.2	8,669	67.9	124,327	11.8	129,828	10.3
2014	42,272	22.9	7,676	-11.5	129,973	4.5	140,734	8.4
2015	35,685	-15.6	5,474	-28.7	139,148	7.1	143,698	2.1
2016	38,685	8.4	3,154	-42.4	132,841	-4.5	157,410	9.5
2017	36,599	-5.4	5,537	75.6	136,004	2.4	170,719	8.5
2018	31,126	-15.0	6,488	17.2	145,921	7.3	181,913	6.6
2019	30,140	-3.2	7,991	23.2	150,692	3.3	179,841	-1.1
2020	39,055	29.6	3,594	-55.0	135,562	-10.0	191,713	6.6
2016.Q1	11,793	0.4	1,352	219.3	38,683	-0.7	143,698	2.1
2016.Q2	7,751	-0.4	598	-45.5	29,991	-4.3	145,369	-1.0
2016.Q3	11,819	51.8	105	-86.4	31,837	-3.8	151,406	5.1
2016.Q4	7,529	-9.5	1,254	-44.3	33,782	-6.2	152,828	7.6
2017.Q1	11,586	-1.8	1,197	-11.5	37,232	-3.8	157,410	9.5
2017.Q2	9,296	19.9	1,227	105.0	30,436	1.5	159,007	9.4
2017.Q3	7,766	-34.3	1,093	938.7	32,576	2.3	161,303	6.5
2017.Q4	8,002	6.3	1,271	1.4	33,666	-0.3	164,980	8.0
2018.Q1	11,535	-0.4	1,947	62.7	39,326	5.6	170,719	8.5
2018.Q2	6,512	-29.9	1,219	-0.6	31,225	2.6	170,862	7.5
2018.Q3	6,391	-17.7	1,645	50.5	33,994	4.4	169,770	5.2
2018.Q4	6,194	-22.6	991	-22.0	37,145	10.3	166,043	0.6
2019.Q1	12,029	4.3	2,633	35.3	43,557	10.8	181,913	6.6
2019.Q2	5,452	-16.3	657	-46.1	32,428	3.9	179,151	4.9
2019.Q3	6,262	-2.0	1,575	-4.2	37,418	10.1	174,182	2.6
2019.Q4	6,213	0.3	2,462	148.4	37,053	-0.2	171,724	3.4
2020.Q1	12,213	1.5	3,297	25.2	43,793	0.5	179,841	-1.1
2020.Q2	6,605	21.1	297	-54.8	30,150	-7.0	172,281	-3.8
2020.Q3	7,787	24.4	408	-74.1	33,134	-11.4	171,010	-1.8
2020.Q4	8,843	42.3	1,036	-57.9	33,820	-8.7	171,740	0.0
2021.Q1	15,820	29.5	1,852	-43.8	38,458	-12.2	191,713	6.6
2021.Q2	7,761	17.5	714	140.8	30,799	2.2	187,713	9.0
資料出所	国土交通省「建設工事受注動態統計調査 大手50社」							

IV. 建設経済

4. 建築着工床面積(建築主別・用途別)(1)

年度・期	総計		建築主別				用途別(民間建築主)			
			公共		民間		居住用		非居住用	
	(千㎡)	前年比 %	(千㎡)	前年比 %	(千㎡)	前年比 %	(千㎡)	前年比 %	(千㎡)	前年比 %
1998	193,353	-12.3	18,129	-10.5	175,224	-12.5	114,208	-9.9	61,016	-17.0
1999	197,018	1.9	16,697	-7.9	180,321	2.9	122,217	7.0	58,103	-4.8
2000	194,481	-1.3	15,049	-9.9	179,432	-0.5	120,181	-1.7	59,250	2.0
2001	178,874	-8.0	14,134	-6.1	164,740	-8.2	111,878	-6.9	52,862	-10.8
2002	171,030	-4.4	12,955	-8.3	158,075	-4.0	106,716	-4.6	51,359	-2.8
2003	176,533	3.2	12,116	-6.5	164,417	4.0	108,940	2.1	55,477	8.0
2004	182,774	3.5	9,767	-19.4	173,007	5.2	109,899	0.9	63,108	13.8
2005	185,681	1.6	8,803	-9.9	176,878	2.2	111,383	1.4	65,495	3.8
2006	187,614	1.0	7,970	-9.5	179,644	1.6	113,724	2.1	65,920	0.6
2007	157,222	-16.2	7,486	-6.1	149,736	-16.6	91,870	-19.2	57,865	-12.2
2008	151,393	-3.7	7,698	2.8	143,695	-4.0	90,241	-1.8	53,454	-7.6
2009	113,196	-25.2	8,148	5.8	105,048	-26.9	70,190	-22.2	34,859	-34.8
2010	122,283	8.0	8,403	3.1	113,880	8.4	76,477	9.0	37,403	7.3
2011	127,294	4.1	8,177	-2.7	119,116	4.6	78,614	2.8	40,502	8.3
2012	135,454	6.4	8,699	6.4	126,755	6.4	82,197	4.6	44,559	10.0
2013	148,642	9.7	10,292	18.3	138,350	9.1	90,490	10.1	47,859	7.4
2014	130,791	-12.0	9,084	-11.7	121,707	-12.0	76,694	-15.2	45,013	-5.9
2015	129,424	-1.0	7,092	-21.9	122,332	0.5	78,233	2.0	44,098	-2.0
2016	134,187	3.7	7,404	4.4	126,783	3.6	81,484	4.2	45,299	2.7
2017	133,029	-0.9	7,034	-5.0	125,996	-0.6	78,703	-3.4	47,293	4.4
2018	131,079	-1.5	5,889	-16.3	125,190	-0.6	79,153	0.6	46,037	-2.7
2019	124,938	-4.7	5,844	-0.8	119,094	-4.9	76,075	-3.9	43,019	-6.6
2020	114,300	-8.5	5,623	-3.8	108,676	-8.7	68,646	-9.8	40,030	-6.9
2016.Q3	34,713	4.7	1,866	4.7	32,848	4.7	21,036	5.0	11,811	4.1
2016.Q4	33,390	4.6	1,957	9.1	31,433	4.3	20,629	5.1	10,803	2.7
2017.Q1	31,192	4.1	1,558	0.3	29,634	4.3	18,926	3.9	10,708	4.9
2017.Q2	35,450	1.6	1,814	-10.3	33,636	2.3	21,243	1.7	12,393	3.5
2017.Q3	34,695	-0.1	2,045	9.6	32,650	-0.6	20,412	-3.0	12,238	3.6
2017.Q4	33,342	-0.1	1,621	-17.2	31,721	0.9	20,200	-2.1	11,521	6.6
2018.Q1	29,542	-5.3	1,554	-0.3	27,989	-5.6	16,848	-11.0	11,141	4.0
2018.Q2	33,995	-4.1	1,506	-17.0	32,489	-3.4	20,343	-4.2	12,146	-2.0
2018.Q3	33,936	-2.2	1,602	-21.7	32,334	-1.0	20,149	-1.3	12,185	-0.4
2018.Q4	33,676	1.0	1,592	-1.8	32,085	1.1	20,438	1.2	11,647	1.1
2019.Q1	29,472	-0.2	1,189	-23.5	28,283	1.1	18,224	8.2	10,060	-9.7
2019.Q2	33,587	-1.2	1,767	17.3	31,820	-2.1	20,089	-1.2	11,730	-3.4
2019.Q3	33,458	-1.4	1,486	-7.2	31,972	-1.1	20,714	2.8	11,258	-7.6
2019.Q4	31,038	-7.8	1,495	-6.1	29,543	-7.9	19,009	-7.0	10,534	-9.6
2020.Q1	26,855	-8.9	1,096	-7.9	25,760	-8.9	16,263	-10.8	9,497	-5.6
2020.Q2	29,546	-12.0	1,496	-15.4	28,050	-11.8	17,372	-13.5	10,679	-9.0
2020.Q3	29,184	-12.8	1,756	18.2	27,428	-14.2	17,595	-15.1	9,833	-12.7
2020.Q4	28,163	-9.3	1,039	-30.6	27,125	-8.2	17,446	-8.2	9,679	-8.1
2021.Q1	27,406	2.1	1,333	21.7	26,073	1.2	16,234	-0.2	9,839	3.6
2021.Q2	31,808	7.7	1,299	-13.1	30,509	8.8	18,827	8.4	11,682	9.4
資料出所	国土交通省「建築着工統計調査」									

注1)居住用に居住産業併用を含む。

注2)非居住用計は、上記用途別の他、電気・ガス・熱供給・水道業用、運輸業用、教育、学習支援業用、公務用、他に分類されない建築物を含んでいる。

IV. 建設經濟

4. 建築着工床面積(建築主別・用途別)(2)

年度・期	用途別(民間建築主)(続)									
	非居住用(続)									
	農林水産業用		鉱業、採石業、砂利採取業、建設業用		製造業用		情報通信業用		卸売業、小売業用	
	(千㎡)	前年比 %	(千㎡)	前年比 %	(千㎡)	前年比 %	(千㎡)	前年比 %	(千㎡)	前年比 %
1998										
1999										
2000										
2001										
2002										
2003	3,153		1,165		10,233		619		12,106	
2004	3,385	7.4	1,182	1.5	13,618	33.1	571	-7.9	13,023	7.6
2005	2,713	-19.8	1,203	1.8	15,881	16.6	638	11.8	14,263	9.5
2006	2,585	-4.7	1,489	23.8	17,437	9.8	469	-26.5	12,861	-9.8
2007	2,186	-15.4	1,165	-21.7	13,524	-22.4	566	20.7	14,291	11.1
2008	2,124	-2.8	988	-15.2	14,290	5.7	746	31.8	10,091	-29.4
2009	1,680	-20.9	674	-31.8	6,200	-56.6	279	-62.7	6,608	-34.5
2010	1,701	1.3	593	-11.9	6,670	7.6	429	54.1	6,595	-0.2
2011	1,624	-4.5	710	19.8	7,905	18.5	590	37.6	6,441	-2.3
2012	1,667	2.6	727	2.4	7,762	-1.8	344	-41.7	9,017	40.0
2013	1,600	-4.0	875	20.3	8,061	3.9	329	-4.5	10,159	12.7
2014	1,547	-3.3	955	9.1	7,920	-1.7	600	82.5	8,773	-13.6
2015	1,758	13.6	1,045	9.5	8,976	13.3	328	-45.3	7,495	-14.6
2016	2,246	27.8	1,118	6.9	8,624	-3.9	420	27.9	7,502	0.1
2017	2,899	29.1	1,148	2.7	9,701	12.5	359	-14.5	6,918	-7.8
2018	2,326	-19.8	1,217	6.0	11,017	13.6	454	26.4	6,640	-4.0
2019	1,974	-15.1	1,056	-13.3	9,029	-18.0	415	-8.5	5,332	-19.7
2020	1,951	-1.2	1,135	7.5	6,802	-24.7	405	-2.5	5,274	-1.1
2016.Q3	580	19.8	300	6.7	2,102	-19.3	107	59.4	2,053	-13.2
2016.Q4	681	54.4	287	27.8	2,082	1.0	162	22.4	1,802	34.3
2017.Q1	541	37.1	260	4.8	2,349	17.1	57	-3.0	1,290	-25.4
2017.Q2	906	104.2	271	-0.0	2,498	19.5	77	-17.7	2,015	-14.5
2017.Q3	916	57.9	353	17.9	2,356	12.1	96	-10.6	1,747	-14.9
2017.Q4	710	4.3	259	-9.8	2,356	13.1	48	-70.1	1,541	-14.5
2018.Q1	367	-32.2	264	1.6	2,491	6.0	138	141.9	1,615	25.2
2018.Q2	551	-39.1	287	6.0	2,985	19.5	161	108.8	1,659	-17.6
2018.Q3	737	-19.6	300	-15.1	3,080	30.7	144	50.7	2,032	16.3
2018.Q4	646	-9.0	392	51.4	2,536	7.7	69	42.8	1,449	-6.0
2019.Q1	392	6.9	238	-10.2	2,415	-3.0	79	-42.4	1,499	-7.2
2019.Q2	479	-13.2	257	-10.7	2,606	-12.7	149	-7.5	1,603	-3.4
2019.Q3	671	-9.0	276	-7.9	2,527	-17.9	64	-55.5	1,298	-36.1
2019.Q4	509	-21.3	234	-40.3	2,405	-5.2	103	49.3	1,263	-12.8
2020.Q1	316	-19.3	288	21.4	1,491	-38.3	99	24.4	1,168	-22.1
2020.Q2	466	-2.5	348	35.8	1,863	-28.5	128	-14.3	1,254	-21.8
2020.Q3	608	-9.3	324	17.3	1,681	-33.5	69	8.1	1,036	-20.2
2020.Q4	514	1.2	250	6.7	1,595	-33.7	162	56.7	1,607	27.3
2021.Q1	362	14.4	212	-26.3	1,662	11.5	46	-53.3	1,377	17.8
2021.Q2	607	30.1	327	-6.0	1,963	5.4	383	199.8	1,620	29.2
資料出所	国土交通省「建築着工統計調査」									

IV. 建設経済

4. 建築着工床面積(建築主別・用途別)(3)

年度・期	用途別(民間建築主)(続)									
	非居住用(続)									
	金融業、保険業用		不動産業用		宿泊業、 飲食サービス業用		医療、福祉用		その他のサービス業用	
(千㎡)	前年比 %	(千㎡)	前年比 %	(千㎡)	前年比 %	(千㎡)	前年比 %	(千㎡)	前年比 %	
1998										
1999										
2000										
2001										
2002										
2003	275		2,750		2,140		8,556		7,345	
2004	402	46.4	3,239	17.8	2,088	-2.4	8,337	-2.6	8,173	11.3
2005	529	31.6	2,831	-12.6	2,406	15.2	7,642	-8.3	7,813	-4.4
2006	466	-11.9	2,729	-3.6	2,705	12.4	6,832	-10.6	8,022	2.7
2007	717	53.8	2,708	-0.8	2,398	-11.4	5,550	-18.8	5,595	-30.3
2008	634	-11.6	3,213	18.6	2,415	0.7	4,675	-15.8	5,126	-8.4
2009	515	-18.7	3,008	-6.4	1,270	-47.4	4,199	-10.2	3,860	-24.7
2010	388	-24.7	2,199	-26.9	1,008	-20.6	7,838	86.7	3,807	-1.4
2011	477	22.8	1,822	-17.1	976	-3.3	9,725	24.1	3,210	-15.7
2012	466	-2.2	2,184	19.8	1,238	26.9	8,212	-15.6	3,657	13.9
2013	654	40.2	1,499	-31.4	1,427	15.3	10,019	22.0	4,572	25.0
2014	414	-36.7	1,767	17.9	1,401	-1.8	8,252	-17.6	3,825	-16.3
2015	698	68.5	2,305	30.5	1,797	28.3	6,245	-24.3	4,100	7.2
2016	339	-51.5	2,048	-11.1	2,721	51.4	6,530	4.6	3,796	-7.4
2017	567	67.6	2,674	30.5	3,597	32.2	5,557	-14.9	3,347	-11.8
2018	423	-25.5	2,038	-23.8	3,544	-1.5	4,838	-12.9	3,731	11.5
2019	324	-23.5	2,683	31.7	3,200	-9.7	5,108	5.6	3,519	-5.7
2020	247	-23.5	2,786	3.8	1,966	-38.5	4,355	-14.7	3,419	-2.8
2016.Q3	73	-46.1	709	10.4	756	89.3	1,804	21.2	907	-30.3
2016.Q4	59	-74.3	294	-48.6	648	45.6	1,806	4.4	830	-7.3
2017.Q1	130	-32.0	791	137.9	616	26.5	1,509	0.3	949	10.6
2017.Q2	127	65.1	504	98.3	938	33.9	1,299	-7.9	854	-23.1
2017.Q3	77	5.2	968	36.6	868	14.9	1,494	-17.1	950	4.8
2017.Q4	114	93.1	623	112.0	980	51.2	1,622	-10.2	926	11.6
2018.Q1	250	92.5	578	-26.9	811	31.5	1,140	-24.4	616	-35.1
2018.Q2	77	-39.1	650	28.9	964	2.7	1,122	-13.6	1,066	24.8
2018.Q3	156	104.2	418	-56.8	910	4.8	1,113	-25.5	1,055	11.0
2018.Q4	79	-30.6	350	-43.9	980	-0.0	1,417	-12.7	738	-20.4
2019.Q1	110	-55.9	621	7.4	691	-14.8	1,186	4.0	873	41.6
2019.Q2	125	62.3	939	44.5	738	-23.4	1,200	6.9	926	-13.1
2019.Q3	108	-31.0	402	-3.9	973	6.9	1,484	33.3	854	-19.0
2019.Q4	46	-41.8	620	77.4	797	-18.7	1,226	-13.4	988	34.0
2020.Q1	44	-59.9	723	16.5	692	0.2	1,198	1.0	750	-14.0
2020.Q2	64	-48.9	714	-23.9	683	-7.4	1,131	-5.7	1,184	27.8
2020.Q3	57	-46.8	370	-7.7	452	-53.6	1,103	-25.7	717	-16.1
2020.Q4	45	-3.4	827	33.4	445	-44.2	999	-18.5	822	-16.8
2021.Q1	81	84.8	874	21.0	387	-44.1	1,122	-6.4	697	-7.1
2021.Q2	81	26.0	448	-37.3	562	-17.7	1,159	2.5	890	-24.8
資料出所	国土交通省「建築着工統計調査」									

IV. 建設経済

5. 住宅着工(1)

年度 ・ 期	総計				利用関係別					
	戸数		戸当たり面積		持家				貸家	
	(戸)	前年比 %	(㎡/戸)	前年比 %	戸数		戸当たり面積		戸数	
					(戸)	前年比 %	(㎡/戸)	前年比 %	(戸)	前年比 %
1998	1,179,536	-12.1	94.1	2.0	438,137	-2.9	139.0	-0.1	443,907	-13.9
1999	1,226,207	4.0	97.5	3.6	475,632	8.6	139.3	0.2	426,020	-4.0
2000	1,213,157	-1.1	96.9	-0.6	437,789	-8.0	139.0	-0.2	418,200	-1.8
2001	1,173,170	-3.3	92.7	-4.3	377,066	-13.9	137.0	-1.4	442,250	5.8
2002	1,145,553	-2.4	90.3	-2.6	365,507	-3.1	135.8	-0.9	454,505	2.8
2003	1,173,649	2.5	89.4	-1.0	373,015	2.1	134.8	-0.7	458,708	0.9
2004	1,193,038	1.7	88.5	-1.0	367,233	-1.6	134.2	-0.4	467,348	1.9
2005	1,249,366	4.7	85.4	-3.5	352,577	-4.0	133.8	-0.3	517,999	10.8
2006	1,285,246	2.9	84.5	-1.1	355,700	0.9	133.3	-0.4	537,943	3.9
2007	1,035,598	-19.4	85.3	0.9	311,800	-12.3	131.6	-1.3	430,855	-19.9
2008	1,039,214	0.3	83.1	-2.6	310,670	-0.4	130.2	-1.1	444,848	3.2
2009	775,277	-25.4	87.4	5.2	286,993	-7.6	127.2	-2.3	311,463	-30.0
2010	819,020	5.6	90.2	3.2	308,517	7.5	125.9	-1.0	291,840	-6.3
2011	841,246	2.7	90.0	-0.2	304,822	-1.2	125.5	-0.3	289,762	-0.7
2012	893,002	6.2	88.9	-1.2	316,532	3.8	124.9	-0.5	320,891	10.7
2013	986,912	10.5	88.5	-0.4	352,841	11.5	125.0	0.1	369,993	15.3
2014	880,470	-10.8	84.1	-5.0	278,221	-21.1	123.6	-1.1	358,340	-3.1
2015	920,537	4.6	82.1	-2.4	284,441	2.2	122.7	-0.7	383,678	7.1
2016	974,137	5.8	80.8	-1.6	291,783	2.6	121.8	-0.7	427,275	11.4
2017	946,396	-2.8	80.1	-0.9	282,111	-3.3	120.5	-1.1	410,355	-4.0
2018	952,936	0.7	80.4	0.4	287,710	2.0	119.7	-0.7	390,093	-4.9
2019	883,687	-7.3	82.7	2.9	283,338	-1.5	118.9	-0.7	334,509	-14.2
2020	812,164	-8.1	81.6	-1.3	263,097	-7.1	117.9	-0.8	303,018	-9.4
2016.Q1	216,390	5.5	81.0	-2.3	63,522	1.7	122.0	-0.7	87,731	6.0
2016.Q2	247,079	4.9	81.7	-1.8	74,012	2.1	123.2	-0.6	104,841	11.0
2016.Q3	253,072	7.1	80.8	-1.9	78,824	3.9	122.1	-0.7	112,929	11.2
2016.Q4	250,696	7.9	79.8	-2.4	75,929	4.6	120.8	-0.7	113,042	13.0
2017.Q1	223,290	3.2	80.9	-0.1	63,018	-0.8	120.8	-1.0	96,463	10.0
2017.Q2	249,916	1.1	81.6	-0.1	73,634	-0.5	121.5	-1.4	105,117	0.3
2017.Q3	246,924	-2.4	79.8	-1.2	74,632	-5.3	120.8	-1.1	108,854	-3.6
2017.Q4	244,511	-2.5	79.2	-0.8	72,999	-3.9	119.9	-0.7	108,963	-3.6
2018.Q1	205,045	-8.2	79.8	-1.4	60,846	-3.4	119.6	-1.0	87,421	-9.4
2018.Q2	245,040	-2.0	80.1	-1.8	71,758	-2.5	121.1	-0.3	101,414	-3.5
2018.Q3	246,378	-0.2	79.2	-0.8	74,740	0.1	120.1	-0.6	106,654	-2.0
2018.Q4	245,907	0.6	80.5	1.6	75,891	4.0	119.0	-0.8	100,915	-7.4
2019.Q1	215,611	5.2	81.8	2.5	65,321	7.4	118.7	-0.8	81,110	-7.2
2019.Q2	233,511	-4.7	83.5	4.2	78,656	9.6	120.2	-0.7	86,320	-14.9
2019.Q3	233,181	-5.4	83.5	5.4	74,317	-0.6	119.4	-0.6	89,052	-16.5
2019.Q4	222,820	-9.4	82.0	1.9	70,444	-7.2	117.9	-0.9	85,807	-15.0
2020.Q1	194,175	-9.9	81.7	-0.1	59,921	-8.3	117.6	-0.9	73,330	-9.6
2020.Q2	204,508	-12.4	82.2	-1.6	64,365	-18.2	119.2	-0.8	76,086	-11.9
2020.Q3	209,531	-10.1	80.7	-3.4	66,960	-9.9	118.2	-1.0	80,420	-9.7
2020.Q4	207,126	-7.0	81.4	-0.7	69,842	-0.9	117.0	-0.8	76,917	-10.4
2021.Q1	190,999	-1.6	82.2	0.6	61,930	3.4	117.2	-0.3	69,595	-5.1
2021.Q2	221,011	8.1	82.4	0.2	71,915	11.7	118.6	-0.5	83,701	10.0
資料出所	国土交通省「建築着工統計調査」									

IV. 建設経済

5. 住宅着工(2)

年度・期	利用関係別(続)									
	貸家(続)		給与住宅				分譲住宅			
	戸当たり面積		戸数		戸当たり面積		戸数		戸当たり面積	
	(㎡/戸)	前年比%	(戸)	前年比%	(㎡/戸)	前年比%	(戸)	前年比%	(㎡/戸)	前年比%
1998	51.2	-1.5	15,647	-34.0	75.2	3.3	281,845	-19.6	92.8	0.4
1999	53.2	3.9	12,382	-20.9	70.0	-6.9	312,110	10.7	95.4	2.8
2000	53.0	-0.4	10,846	-12.4	71.7	2.4	346,322	11.0	97.5	2.2
2001	51.4	-3.0	9,936	-8.4	68.7	-4.2	343,918	-0.7	98.1	0.6
2002	50.0	-2.7	9,539	-4.0	72.1	4.9	316,002	-8.1	96.1	-2.0
2003	48.8	-2.4	8,101	-15.1	70.9	-1.7	333,825	5.6	95.0	-1.1
2004	47.4	-2.9	9,413	16.2	68.8	-3.0	349,044	4.6	95.9	0.9
2005	46.7	-1.5	8,515	-9.5	67.4	-2.0	370,275	6.1	93.8	-2.2
2006	46.0	-1.5	9,100	6.9	67.4	0.0	382,503	3.3	93.8	0.0
2007	45.5	-1.1	10,311	13.3	63.6	-5.6	282,632	-26.1	95.7	2.0
2008	45.5	0.0	11,089	7.5	65.7	3.3	272,607	-3.5	91.5	-4.4
2009	48.0	5.5	13,231	19.3	53.8	-18.1	163,590	-40.0	95.3	4.2
2010	50.4	5.0	6,580	-50.3	69.5	29.2	212,083	29.6	93.6	-1.8
2011	50.8	0.8	7,576	15.1	69.9	0.6	239,086	12.7	93.1	-0.5
2012	51.1	0.6	5,919	-21.9	70.6	1.0	249,660	4.4	92.4	-0.8
2013	51.1	0.0	5,273	-10.9	86.1	22.0	258,805	3.7	92.2	-0.2
2014	49.3	-3.5	7,867	49.2	65.2	-24.3	236,042	-8.8	90.8	-1.5
2015	48.1	-2.4	5,832	-25.9	67.2	3.1	246,586	4.5	88.6	-2.4
2016	46.9	-2.5	5,793	-0.7	75.2	11.9	249,286	1.1	91.0	2.7
2017	46.4	-1.1	5,435	-6.2	73.5	-2.3	248,495	-0.3	90.1	-1.0
2018	46.1	-0.6	7,958	46.4	60.6	-17.6	267,175	7.5	88.5	-1.8
2019	47.5	3.0	6,108	-23.2	66.7	10.1	259,732	-2.8	89.0	0.6
2020	45.7	-3.8	6,908	13.1	59.4	-10.9	239,141	-7.9	88.0	-1.1
2016.Q1	46.9	-3.1	1,705	-9.6	57.6	4.9	63,432	9.3	87.8	-2.4
2016.Q2	47.3	-4.1	1,367	0.4	85.8	21.4	66,859	-0.5	89.7	3.2
2016.Q3	46.6	-3.9	1,574	21.0	77.1	4.0	59,745	3.6	91.0	2.5
2016.Q4	46.8	-1.7	1,229	-16.1	77.3	12.0	60,496	3.8	90.0	-1.2
2017.Q1	47.0	0.2	1,623	-4.8	63.0	9.4	62,186	-2.0	93.3	6.3
2017.Q2	47.0	-0.6	1,134	-17.0	71.3	-16.9	70,031	4.7	91.7	2.2
2017.Q3	46.5	-0.2	1,471	-6.5	74.8	-3.0	61,967	3.7	89.0	-2.2
2017.Q4	46.0	-1.7	1,542	25.5	64.4	-16.7	61,007	0.8	90.2	0.2
2018.Q1	46.1	-1.9	1,288	-20.6	84.7	34.4	55,490	-10.8	89.2	-4.4
2018.Q2	46.1	-1.9	2,739	141.5	58.4	-18.1	69,129	-1.3	88.3	-3.7
2018.Q3	45.5	-2.2	1,710	16.2	55.8	-25.4	63,274	2.1	88.3	-0.8
2018.Q4	46.4	0.9	1,731	12.3	65.2	1.2	67,370	10.4	88.7	-1.7
2019.Q1	46.7	1.3	1,778	38.0	64.1	-24.3	67,402	21.5	88.7	-0.6
2019.Q2	47.5	3.0	2,037	-25.6	60.4	3.4	66,498	-3.8	87.6	-0.8
2019.Q3	48.4	6.4	1,324	-22.6	68.9	23.5	68,488	8.2	90.5	2.5
2019.Q4	47.0	1.3	1,261	-27.2	72.7	11.5	65,308	-3.1	89.5	0.9
2020.Q1	47.2	1.1	1,486	-16.4	68.3	6.6	59,438	-11.8	88.4	-0.3
2020.Q2	46.2	-2.7	1,554	-23.7	63.5	5.1	62,503	-6.0	88.4	0.9
2020.Q3	45.1	-6.8	1,700	28.4	65.0	-5.7	60,451	-11.7	87.0	-3.9
2020.Q4	45.5	-3.2	2,491	97.5	49.5	-31.9	57,876	-11.4	87.8	-1.9
2021.Q1	46.0	-2.5	1,163	-21.7	66.8	-2.2	58,311	-1.9	88.7	0.3
2021.Q2	45.9	-0.6	1,609	3.5	57.5	-9.4	63,786	2.1	90.2	2.0
資料出所	国土交通省「建築着工統計調査」									

IV. 建設経済

5. 住宅着工(3)

年度 ・ 期	構造別				建築主別					
	木造住宅		非木造住宅		民間建築主					
	(戸)	前年比 %	(戸)	前年比 %	計		持家		貸家	
				(戸)	前年比 %	(戸)	前年比 %	(戸)	前年比 %	
1998	548,239	-6.3	631,297	-16.5	1,120,191	-11.7	438,137	-2.9	396,375	-13.6
1999	565,458	3.1	660,749	4.7	1,169,974	4.4	475,632	8.6	378,636	-4.5
2000	548,329	-3.0	664,828	0.6	1,162,161	-0.7	437,789	-8.0	375,432	-0.8
2001	514,395	-6.2	658,775	-0.9	1,125,893	-3.1	377,066	-13.9	402,083	7.1
2002	506,278	-1.6	639,275	-3.0	1,104,139	-1.9	365,507	-3.1	419,044	4.2
2003	529,044	4.5	645,235	0.9	1,137,081	3.0	373,015	2.1	425,681	1.6
2004	541,960	2.4	651,078	0.9	1,166,868	2.6	364,961	-2.2	442,872	4.0
2005	545,370	0.6	703,996	8.1	1,223,649	4.9	352,592	-3.4	494,507	11.7
2006	556,101	2.0	729,145	3.6	1,262,869	3.2	355,700	0.9	518,119	4.8
2007	505,825	-9.0	529,773	-27.3	1,015,324	-19.6	311,803	-12.3	413,699	-20.2
2008	492,908	-2.6	546,306	3.1	1,016,759	0.1	310,664	-0.4	425,430	2.8
2009	436,698	-11.4	338,579	-38.0	752,860	-26.0	286,993	-7.6	294,265	-30.8
2010	464,140	6.3	354,880	4.8	801,207	6.4	308,517	7.5	276,356	-6.1
2011	466,434	0.5	374,812	5.6	825,336	3.0	304,822	-1.2	275,693	-0.2
2012	493,133	5.7	399,869	6.7	874,997	6.0	316,532	3.8	303,823	10.2
2013	551,152	11.8	435,760	9.0	964,008	10.2	352,841	11.5	347,805	14.5
2014	486,058	-11.8	394,412	-9.5	859,085	-10.9	278,221	-21.1	338,163	-2.8
2015	511,146	5.2	409,391	3.8	904,255	5.3	284,441	2.2	368,056	8.8
2016	549,263	7.5	424,874	3.8	957,235	5.9	291,783	2.6	411,359	11.8
2017	542,202	-1.3	404,194	-4.9	932,277	-2.6	282,111	-3.3	396,792	-3.5
2018	541,905	-0.1	411,031	1.7	938,933	0.7	287,710	2.0	376,593	-5.1
2019	513,582	-5.2	370,105	-10.0	870,572	-7.3	283,338	-1.5	321,834	-14.5
2020	467,339	-9.0	344,825	-6.8	802,076	-7.9	263,097	-7.1	293,194	-8.9
2016.Q1	117,275	6.2	99,115	4.7	212,942	6.0	63,522	1.7	84,368	7.1
2016.Q2	134,387	7.4	112,692	2.1	241,013	4.2	74,012	2.1	99,003	9.7
2016.Q3	147,143	9.7	105,929	3.7	248,844	7.3	78,824	3.9	109,082	11.9
2016.Q4	147,531	9.6	103,165	5.6	246,779	8.2	75,929	4.6	109,392	14.0
2017.Q1	120,202	2.5	103,088	4.0	220,599	3.6	63,018	-0.8	93,882	11.3
2017.Q2	137,752	2.5	112,164	-0.5	245,872	2.0	73,634	-0.5	101,134	2.2
2017.Q3	142,982	-2.8	103,942	-1.9	243,650	-2.1	74,632	-5.3	105,785	-3.0
2017.Q4	144,430	-2.1	100,081	-3.0	241,410	-2.2	72,999	-3.9	105,897	-3.2
2018.Q1	117,038	-2.6	88,007	-14.6	201,345	-8.7	60,846	-3.4	83,976	-10.6
2018.Q2	134,895	-2.1	110,145	-1.8	240,856	-2.0	71,758	-2.5	97,472	-3.6
2018.Q3	142,346	-0.4	104,032	0.1	243,043	-0.2	74,740	0.1	103,380	-2.3
2018.Q4	145,115	0.5	100,792	0.7	243,040	0.7	75,891	4.0	98,093	-7.4
2019.Q1	119,549	2.1	96,062	9.2	211,994	5.3	65,321	7.4	77,648	-7.5
2019.Q2	135,468	0.4	98,043	-11.0	229,623	-4.7	78,656	9.6	82,500	-15.4
2019.Q3	134,437	-5.6	98,744	-5.1	230,871	-5.0	74,317	-0.6	86,875	-16.0
2019.Q4	133,865	-7.8	88,955	-11.7	220,283	-9.4	70,444	-7.2	83,373	-15.0
2020.Q1	109,812	-8.1	84,363	-12.2	189,795	-10.5	59,921	-8.3	69,086	-11.0
2020.Q2	115,701	-14.6	88,807	-9.4	201,771	-12.1	64,365	-18.2	73,477	-10.9
2020.Q3	118,765	-11.7	90,766	-8.1	207,048	-10.3	66,960	-9.9	78,026	-10.2
2020.Q4	125,017	-6.6	82,109	-7.7	205,260	-6.8	69,842	-0.9	75,092	-9.9
2021.Q1	107,856	-1.8	83,143	-1.4	187,997	-0.9	61,930	3.4	66,599	-3.6
2021.Q2	127,962	10.6	93,049	4.8	217,642	7.9	71,915	11.7	80,609	9.7
資料出所	国土交通省「建築着工統計調査」									

IV. 建設経済

5. 住宅着工(4)

年度 ・ 期	建築主別(続)				資金別			
	民間建築主(続)		公共建築主		民間資金		公的資金	
	分譲住宅		(戸)	前年比 %	(戸)	前年比 %	(戸)	前年比 %
	(戸)	前年比 %						
1998	275,240	-19.7	59,345	-18.2	716,346	-14.7	463,190	-7.7
1999	307,884	11.9	56,233	-5.2	687,552	-4.0	538,655	16.3
2000	341,858	11.0	50,996	-9.3	762,185	10.9	450,972	-16.3
2001	340,837	-0.3	47,277	-7.3	828,933	8.8	344,237	-23.7
2002	314,606	-7.7	41,414	-12.4	885,418	6.8	260,162	-24.4
2003	332,762	5.8	36,568	-11.7	924,035	4.4	249,614	-4.1
2004	345,785	3.9	26,170	-28.4	965,533	4.5	227,505	-8.9
2005	369,994	7.0	25,717	-1.7	1,075,457	11.4	173,909	-23.6
2006	381,785	3.2	22,377	-13.0	1,150,403	7.0	134,843	-22.5
2007	281,851	-26.2	20,274	-9.4	936,124	-18.6	99,474	-26.2
2008	272,536	-3.3	22,421	10.6	931,953	-0.4	107,261	7.8
2009	163,532	-40.0	22,417	-0.0	674,497	-27.6	100,780	-6.0
2010	211,408	29.3	17,813	-20.5	691,822	2.6	127,198	26.2
2011	239,007	13.1	15,910	-10.7	717,180	3.7	124,066	-2.5
2012	249,358	4.3	18,005	13.2	777,745	8.4	115,257	-7.1
2013	258,676	3.7	22,904	27.2	873,017	12.2	113,895	-1.2
2014	236,001	-8.8	21,385	-6.6	782,397	-10.4	98,073	-13.9
2015	246,249	4.3	16,282	-23.9	815,854	4.3	104,683	6.7
2016	249,263	1.2	16,902	3.8	869,398	6.6	104,739	0.1
2017	248,485	-0.3	14,119	-16.5	849,703	-2.3	96,693	-7.7
2018	267,164	7.5	14,003	-0.8	851,948	0.3	100,988	4.4
2019	259,727	-2.8	13,115	-6.3	789,405	-7.3	94,282	-6.6
2020	239,136	-7.9	10,088	-23.1	735,518	-6.8	76,646	-18.7
2016.Q1	63,381	9.2	3,448	-18.2	192,354	5.2	24,036	8.0
2016.Q2	66,857	-0.4	6,066	42.6	217,646	4.2	29,433	11.1
2016.Q3	59,730	3.9	4,228	-5.1	227,015	8.6	26,057	-4.8
2016.Q4	60,491	3.8	3,917	-5.1	224,654	9.3	26,042	-2.8
2017.Q1	62,185	-1.9	2,691	-22.0	200,083	4.0	23,207	-3.4
2017.Q2	70,027	4.7	4,044	-33.3	223,313	2.6	26,603	-9.6
2017.Q3	61,965	3.7	3,274	-22.6	222,811	-1.9	24,113	-7.5
2017.Q4	61,005	0.8	3,101	-20.8	220,345	-1.9	24,166	-7.2
2018.Q1	55,488	-10.8	3,700	37.5	183,234	-8.4	21,811	-6.0
2018.Q2	69,124	-1.3	4,184	3.5	218,917	-2.0	26,123	-1.8
2018.Q3	63,272	2.1	3,335	1.9	220,211	-1.2	26,167	8.5
2018.Q4	67,368	10.4	2,867	-7.5	219,835	-0.2	26,072	7.9
2019.Q1	67,400	21.5	3,617	-2.2	192,985	5.3	22,626	3.7
2019.Q2	66,496	-3.8	3,888	-7.1	208,524	-4.7	24,987	-4.3
2019.Q3	68,488	8.2	2,310	-30.7	209,320	-4.9	23,861	-8.8
2019.Q4	65,306	-3.1	2,537	-11.5	199,104	-9.4	23,716	-9.0
2020.Q1	59,437	-11.8	4,380	21.1	172,457	-10.6	21,718	-4.0
2020.Q2	62,501	-6.0	2,737	-29.6	184,701	-11.4	19,807	-20.7
2020.Q3	60,449	-11.7	2,483	7.5	190,352	-9.1	19,179	-19.6
2020.Q4	57,875	-11.4	1,866	-26.4	187,477	-5.8	19,649	-17.1
2021.Q1	58,311	-1.9	3,002	-31.5	172,988	0.3	18,011	-17.1
2021.Q2	63,786	2.1	3,369	23.1	200,869	8.8	20,142	1.7
資料出所	国土交通省「建築着工統計調査」							

IV. 建設経済

6. 公共機関からの受注工事(1)

年度 ・ 期	発注機関別受注工事額(1件当たり500万円以上の工事) (単位:億円)							
	総計		国の機関		国		独立行政法人、 政府関連企業 等	
		前年比 %		前年比 %		前年比 %		前年比 %
2000	184,105	-	57,363	-	30,866	-	26,497	-
2001	168,415	-8.5	54,885	-4.3	30,981	0.4	23,904	-9.8
2002	154,699	-8.1	48,741	-11.2	30,068	-2.9	18,673	-21.9
2003	127,314	-17.7	41,531	-14.8	24,407	-18.8	17,124	-8.3
2004	120,127	-5.6	43,227	4.1	26,341	7.9	16,886	-1.4
2005	107,719	-10.3	35,538	-17.8	20,200	-23.3	15,338	-9.2
2006	93,878	-12.8	31,969	-10.0	19,473	-3.6	12,495	-18.5
2007	94,329	0.5	37,381	16.9	21,175	8.7	16,207	29.7
2008	97,405	3.3	39,793	6.5	22,849	7.9	16,945	4.6
2009	95,332	-2.1	36,667	-7.9	21,017	-8.0	15,650	-7.6
2010	85,677	-10.1	27,871	-24.0	15,229	-27.5	12,642	-19.2
2011	90,683	5.8	31,866	14.3	18,576	22.0	13,289	5.1
2012	101,472	11.9	36,404	14.2	19,878	7.0	16,526	24.4
2013	149,993	47.8	54,048	48.5	32,590	64.0	21,458	29.8
2014	162,806	8.5	57,725	6.8	30,501	-6.4	27,224	26.9
2015	152,051	-6.6	52,889	-8.4	26,202	-14.1	26,687	-2.0
2016	156,096	2.7	55,133	4.2	29,436	12.3	25,698	-3.7
2017	153,276	-1.8	53,506	-3.0	30,880	4.9	22,626	-12.0
2018	148,302	-3.2	51,507	-3.7	27,462	-11.1	24,045	6.3
2019	159,670	7.7	54,834	6.5	29,305	6.7	25,528	6.2
2020	172,674	8.1	67,260	22.7	38,941	32.9	28,319	10.9
2016.Q1	42,117	7.1	18,141	8.7	9,223	-3.6	8,918	25.1
2016.Q2	29,847	-1.5	10,957	3.4	5,960	1.0	4,997	6.4
2016.Q3	47,909	10.6	16,331	26.1	8,266	25.4	8,065	26.8
2016.Q4	34,326	-5.5	9,752	-12.9	4,587	2.3	5,164	-23.1
2017.Q1	44,014	4.5	18,093	-0.3	10,622	15.2	7,471	-16.2
2017.Q2	32,861	10.1	11,663	6.4	6,805	14.2	4,858	-2.8
2017.Q3	42,524	-11.2	12,594	-22.9	7,033	-14.9	5,561	-31.1
2017.Q4	37,810	10.1	10,658	9.3	5,133	11.9	5,525	7.0
2018.Q1	40,081	-8.9	18,591	2.7	11,909	12.1	6,682	-10.6
2018.Q2	29,869	-9.1	11,496	-1.4	6,159	-9.5	5,337	9.9
2018.Q3	40,029	-5.9	11,024	-12.5	6,352	-9.7	4,672	-16.0
2018.Q4	34,041	-10.0	9,166	-14.0	3,927	-23.5	5,239	-5.2
2019.Q1	44,363	10.7	19,822	6.6	11,024	-7.4	8,798	31.7
2019.Q2	33,676	12.7	11,512	0.1	5,888	-4.4	5,624	5.4
2019.Q3	45,165	12.8	12,811	16.2	7,452	17.3	5,358	14.7
2019.Q4	35,378	3.9	10,861	18.5	4,956	26.2	5,905	12.7
2020.Q1	45,450	2.5	19,650	-0.9	11,009	-0.1	8,641	-1.8
2020.Q2	35,085	4.2	11,899	3.4	6,823	15.9	5,076	-9.7
2020.Q3	48,307	7.0	16,092	25.6	10,782	44.7	5,310	-0.9
2020.Q4	38,383	8.5	12,403	14.2	5,245	5.8	7,158	21.2
2021.Q1	50,899	12.0	26,866	36.7	16,091	46.2	10,775	24.7
2021.Q2	48,964	39.6	17,803	49.6	8,431	23.6	9,372	84.6
資料出所	国土交通省「建設工事受注動態統計調査」							

注1) 独立行政法人、政府関連企業等は、「独立行政法人」と「政府関連企業等」の合計値である。

IV. 建設経済

6. 公共機関からの受注工事(2)

年度 ・ 期	発注機関別受注工事額(1件当たり500万円以上の工事) (単位:億円) (続)							
	地方の機関				地方公営企業・			
	前年比 %	都道府県	前年比 %	市区町村	前年比 %	その他	前年比 %	
2000	126,742	-	54,656	-	54,576	-	17,510	-
2001	113,530	-10.4	49,272	-9.8	48,939	-10.3	15,318	-12.5
2002	105,957	-6.7	46,224	-6.2	46,210	-5.6	13,524	-11.7
2003	85,783	-19.0	35,859	-22.4	39,293	-15.0	10,631	-21.4
2004	76,900	-10.4	32,340	-9.8	35,022	-10.9	9,538	-10.3
2005	72,181	-6.1	30,919	-4.4	31,368	-10.4	9,893	3.7
2006	61,909	-14.2	26,234	-15.2	27,355	-12.8	8,320	-15.9
2007	56,948	-8.0	25,491	-2.8	24,228	-11.4	7,229	-13.1
2008	57,612	1.2	25,291	-0.8	24,760	2.2	7,560	4.6
2009	58,665	1.8	24,234	-4.2	27,652	11.7	6,778	-10.3
2010	57,807	-1.5	23,934	-1.2	26,507	-4.1	7,366	8.7
2011	58,817	1.7	26,580	11.1	23,227	-12.4	9,010	22.3
2012	65,068	10.6	25,110	-5.5	30,025	29.3	9,933	10.2
2013	95,945	47.5	38,643	53.9	45,206	50.6	12,096	21.8
2014	105,081	9.5	42,388	9.7	47,753	5.6	14,940	23.5
2015	99,162	-5.6	36,999	-12.7	47,027	-1.5	15,136	1.3
2016	100,963	1.8	40,351	9.1	44,800	-4.7	15,812	4.5
2017	99,769	-1.2	38,160	-5.4	45,600	1.8	16,009	1.2
2018	96,795	-3.0	37,781	-1.0	44,460	-2.5	14,554	-9.1
2019	104,836	8.3	41,351	9.4	47,625	7.1	15,860	9.0
2020	105,414	0.6	43,647	5.6	46,984	-1.3	14,783	-6.8
2016.Q1	23,976	6.0	11,322	11.3	8,807	2.6	3,848	-0.6
2016.Q2	18,890	-4.2	5,341	1.3	9,905	-11.3	3,644	11.2
2016.Q3	31,578	4.0	11,454	12.5	15,188	-5.6	4,935	20.7
2016.Q4	24,575	-2.2	10,207	-0.2	10,403	-5.2	3,965	1.1
2017.Q1	25,920	8.1	13,348	17.9	9,304	5.6	3,268	-15.1
2017.Q2	21,197	12.2	6,435	20.5	10,964	10.7	3,799	4.3
2017.Q3	29,930	-5.2	10,862	-5.2	15,023	-1.1	4,044	-18.1
2017.Q4	27,152	10.5	10,855	6.3	11,677	12.3	4,620	16.5
2018.Q1	21,490	-17.1	10,008	-25.0	7,937	-14.7	3,546	8.5
2018.Q2	18,374	-13.3	5,338	-17.0	10,096	-7.9	2,940	-22.6
2018.Q3	29,004	-3.1	11,196	3.1	13,380	-10.9	4,428	9.5
2018.Q4	24,876	-8.4	10,286	-5.2	11,096	-5.0	3,494	-24.4
2019.Q1	24,541	14.2	10,960	9.5	9,888	24.6	3,693	4.2
2019.Q2	22,164	20.6	6,828	27.9	11,525	14.2	3,810	29.6
2019.Q3	32,355	11.6	12,632	12.8	16,071	20.1	3,651	-17.5
2019.Q4	24,517	-1.4	10,196	-0.9	10,749	-3.1	3,571	2.2
2020.Q1	25,801	5.1	11,694	6.7	9,279	-6.2	4,827	30.7
2020.Q2	23,186	4.6	7,161	4.9	12,642	9.7	3,382	-11.2
2020.Q3	32,216	-0.4	13,847	9.6	14,177	-11.8	4,191	14.8
2020.Q4	25,980	6.0	11,249	10.3	11,414	6.2	3,317	-7.1
2021.Q1	24,033	-6.9	11,390	-2.6	8,750	-5.7	3,893	-19.4
2021.Q2	31,161	34.4	10,322	44.1	16,302	28.9	4,537	34.1
資料出所	国土交通省「建設工事受注動態統計調査」							

IV. 建設経済

6. 公共機関からの受注工事(3)

年度 ・ 期	工事種類別受注工事額(1件当たり500万円以上の工事) (単位:億円)							
	治山治水		農林水産		道 路		下水道	
		前年比 %		前年比 %		前年比 %		前年比 %
2000	21,471	-	14,237	-	51,575	-	22,238	-
2001	17,979	-16.3	15,881	11.5	49,106	-4.8	18,304	-17.7
2002	16,332	-9.2	14,014	-11.8	44,056	-10.3	16,804	-8.2
2003	12,158	-25.6	11,015	-21.4	38,894	-11.7	12,996	-22.7
2004	11,965	-1.6	8,861	-19.6	35,324	-9.2	13,014	0.1
2005	12,631	5.6	8,485	-4.2	32,022	-9.3	12,125	-6.8
2006	9,908	-21.6	6,545	-22.9	29,743	-7.1	10,137	-16.4
2007	10,516	6.1	5,882	-10.1	30,928	4.0	9,583	-5.5
2008	11,401	8.4	5,677	-3.5	32,142	3.9	8,988	-6.2
2009	9,891	-13.2	5,956	4.9	29,376	-8.6	8,644	-3.8
2010	8,302	-16.1	4,109	-31.0	25,573	-12.9	7,553	-12.6
2011	8,910	7.3	3,682	-10.4	27,810	8.7	7,674	1.6
2012	11,364	27.5	5,811	57.8	27,923	0.4	7,524	-2.0
2013	17,605	54.9	7,228	24.4	42,744	53.1	10,338	37.4
2014	18,615	5.7	6,858	-5.1	49,144	15.0	11,240	8.7
2015	14,764	-20.7	5,992	-12.6	43,265	-12.0	10,558	-6.1
2016	15,716	6.4	7,396	23.4	46,176	6.7	10,334	-2.1
2017	14,666	-6.7	7,561	2.2	44,871	-2.8	11,682	13.0
2018	16,728	14.1	7,559	-0.0	43,463	-3.1	10,180	-12.9
2019	18,983	13.5	9,234	22.2	47,084	8.3	10,285	1.0
2020	23,279	22.6	9,119	-1.2	51,936	10.3	10,742	4.4
2016.Q1	4,978	17.4	1,859	47.4	13,307	9.2	2,553	6.4
2016.Q2	2,542	4.2	1,354	35.4	8,236	5.2	1,640	-1.0
2016.Q3	4,719	19.3	2,600	33.7	14,083	19.4	3,410	0.8
2016.Q4	2,739	-19.2	1,261	6.1	9,383	-9.1	3,002	1.2
2017.Q1	5,716	14.8	2,181	17.3	14,474	8.8	2,282	-10.6
2017.Q2	2,522	-0.8	1,554	14.8	8,148	-1.1	1,817	10.8
2017.Q3	3,715	-21.3	3,050	17.3	11,934	-15.3	3,404	-0.2
2017.Q4	3,386	23.6	1,255	-0.5	10,915	16.3	3,824	27.4
2018.Q1	5,043	-11.8	1,702	-22.0	13,874	-4.1	2,637	15.6
2018.Q2	2,830	12.2	1,395	-10.2	8,386	2.9	1,626	-10.5
2018.Q3	3,916	5.4	2,877	-5.7	11,100	-7.0	3,119	-8.4
2018.Q4	4,502	33.0	1,569	25.0	9,664	-11.5	3,087	-19.3
2019.Q1	5,480	8.7	1,718	0.9	14,313	3.2	2,348	-11.0
2019.Q2	3,160	11.7	2,163	55.1	9,013	7.5	1,920	18.1
2019.Q3	5,022	28.2	3,319	15.4	12,632	13.8	3,115	-0.1
2019.Q4	4,572	1.6	1,812	15.5	10,672	10.4	3,056	-1.0
2020.Q1	6,229	13.7	1,940	12.9	14,767	3.2	2,194	-6.6
2020.Q2	3,973	25.7	1,957	-9.5	8,767	-2.7	2,218	15.5
2020.Q3	7,431	48.0	3,875	16.8	13,256	4.9	2,811	-9.8
2020.Q4	4,552	-0.4	1,460	-19.4	11,007	3.1	2,989	-2.2
2021.Q1	7,323	17.6	1,827	-5.8	18,906	28.0	2,724	24.2
2021.Q2	5,215	31.3	3,198	63.4	14,520	65.6	2,819	27.1
資料出所	国土交通省「建設工事受注動態統計調査」							

IV. 建設経済

6. 公共機関からの受注工事(4)

年度 ・ 期	工事種類別受注工事額(1件当たり500万円以上の工事)(億円) (続)					
	教育・病院		住宅・宿舎		災害・復旧	
		前年比 %		前年比 %		前年比 %
2000	19,706	-	7,244	-	5,111	-
2001	19,577	-0.8	6,384	-11.9	4,008	-21.6
2002	24,250	24.0	5,744	-10.0	3,258	-18.7
2003	17,212	-29.0	4,469	-22.2	2,625	-19.4
2004	13,636	-20.8	4,363	-2.4	4,454	69.7
2005	12,193	-10.6	3,544	-18.8	5,128	15.1
2006	11,090	-9.0	3,765	6.2	3,511	-31.5
2007	11,750	6.0	2,564	-31.9	3,085	-12.1
2008	13,211	12.4	3,672	43.2	2,056	-33.4
2009	14,632	10.8	3,270	-10.9	1,246	-39.4
2010	14,196	-3.0	3,069	-6.1	1,572	26.2
2011	12,593	-11.3	2,241	-27.0	10,519	569.1
2012	16,639	32.1	2,599	16.0	9,635	-8.4
2013	23,957	44.0	5,142	97.8	10,749	11.6
2014	25,280	5.5	6,347	23.4	11,348	5.6
2015	24,399	-3.5	5,778	-9.0	8,884	-21.7
2016	22,901	-6.1	4,813	-16.7	9,638	8.5
2017	19,761	-13.7	4,425	-8.1	11,594	20.3
2018	21,633	9.5	4,498	1.6	10,880	-6.2
2019	21,615	-0.1	4,662	3.6	10,820	-0.6
2020	21,197	-1.9	3,760	-19.4	9,746	-9.9
2016.Q1	5,197	1.4	1,854	-22.1	3,132	28.7
2016.Q2	5,297	-12.2	922	-3.3	1,725	-26.9
2016.Q3	6,749	-10.7	1,399	-18.5	2,298	58.0
2016.Q4	5,114	-8.9	1,401	11.6	2,067	6.6
2017.Q1	5,741	10.5	1,091	-41.2	3,548	13.3
2017.Q2	6,001	13.3	743	-19.4	3,132	81.6
2017.Q3	5,947	-11.9	1,546	10.5	2,038	-11.3
2017.Q4	4,429	-13.4	985	-29.7	2,207	6.8
2018.Q1	3,384	-41.1	1,151	5.5	4,217	18.9
2018.Q2	5,105	-14.9	816	9.8	2,263	-27.7
2018.Q3	5,728	-3.7	1,051	-32.0	1,965	-3.6
2018.Q4	4,831	9.1	1,172	19.0	2,701	22.4
2019.Q1	5,969	76.4	1,459	26.8	3,951	-6.3
2019.Q2	6,314	23.7	792	-2.9	2,301	1.7
2019.Q3	7,022	22.6	1,331	26.6	2,219	12.9
2019.Q4	4,311	-10.8	1,033	-11.9	2,303	-14.7
2020.Q1	3,968	-33.5	1,506	3.2	3,997	1.2
2020.Q2	6,640	5.2	877	10.7	2,228	-3.2
2020.Q3	5,624	-19.9	873	-34.4	2,535	14.2
2020.Q4	4,481	3.9	940	-9.0	2,169	-5.8
2021.Q1	4,452	12.2	1,070	-29.0	2,814	-29.6
2021.Q2	8,429	26.9	1,035	18.0	2,159	-3.1
資料出所	国土交通省「建設工事受注動態統計調査」					

IV. 建設経済

7. 民間等からの受注工事(1)

年度・期	発注者別受注工事額(1件当たり500万円以上の土木工事及び機械装置等工事) (単位:億円)											
	総計		農林漁業		鉱業、採石業、 砂利採取業、 建設業		製造業		電気・ガス・ 熱供給・ 水道業		運輸業、 郵便業	
		前年比 %		前年比 %		前年比 %		前年比 %		前年比 %		前年比 %
1999	12,768	-	133	-	1,434	-	-	-	2,797	-	4,817	-
2000	30,034	-	320	-	1,145	-	7,385	-	5,536	-	6,060	-
2001	29,655	-1.3	198	-38.1	619	-45.9	7,623	3.2	5,175	-6.5	5,776	-4.7
2002	26,498	-10.6	95	-52.0	507	-18.1	5,864	-23.1	4,842	-6.4	6,793	17.6
2003	27,077	2.2	117	23.2	362	-28.6	7,476	27.5	4,501	-7.0	6,036	-11.1
2004	28,575	5.5	199	70.1	604	66.9	8,652	15.7	5,670	26.0	5,195	-13.9
2005	29,664	3.8	134	-32.7	877	45.2	9,176	6.1	4,522	-20.2	5,496	5.8
2006	33,786	13.9	146	9.0	526	-40.0	9,460	3.1	7,648	69.1	6,757	22.9
2007	38,010	12.5	92	-37.0	841	59.9	11,136	17.7	8,763	14.6	7,300	8.0
2008	36,309	-4.5	441	379.3	1,882	123.8	10,533	-5.4	7,721	-11.9	6,916	-5.3
2009	28,901	-20.4	283	-35.8	619	-67.1	5,835	-44.6	8,424	9.1	6,132	-11.3
2010	31,863	10.2	139	-50.9	754	21.8	7,554	29.5	7,824	-7.1	6,488	5.8
2011	34,212	7.4	179	28.8	656	-13.0	7,804	3.3	13,352	70.7	5,619	-13.4
2012	35,092	2.6	179	0.0	960	46.3	8,695	11.4	10,740	-19.6	6,910	23.0
2013	51,437	46.6	262	46.4	1,383	44.1	13,005	49.6	15,806	47.2	8,880	28.5
2014	54,504	6.0	252	-3.8	1,349	-2.5	17,161	32.0	16,325	3.3	9,320	5.0
2015	62,196	14.1	395	56.7	889	-34.1	20,491	19.4	17,433	6.8	10,271	10.2
2016	62,092	-0.2	692	75.2	1,177	32.4	17,740	-13.4	18,704	7.3	10,776	4.9
2017	68,371	10.1	1,038	50.0	2,163	83.8	20,627	16.3	17,919	-4.2	11,241	4.3
2018	75,717	10.7	561	-46.0	1,754	-18.9	23,254	12.7	19,858	10.8	14,479	28.8
2019	69,746	-7.9	437	-22.1	1,829	4.3	18,753	-19.4	18,802	-5.3	14,757	1.9
2020	68,619	-1.6	323	-26.1	1,687	-7.8	16,079	-14.3	22,982	22.2	12,440	-15.7
2016.Q2	13,513	-6.4	188	104.3	351	30.0	3,934	-30.3	3,949	15.3	2,060	10.8
2016.Q3	16,203	12.4	206	58.5	345	26.8	4,277	-6.0	4,503	11.2	3,045	38.8
2016.Q4	14,279	-2.8	197	82.4	264	114.6	4,255	-13.7	3,977	-3.1	2,565	-0.7
2017.Q1	18,097	-3.0	101	57.8	217	-3.1	5,273	-1.7	6,275	7.2	3,106	-14.5
2017.Q2	15,500	14.7	581	209.0	522	48.7	4,415	12.2	3,896	-1.3	2,222	7.9
2017.Q3	15,882	-2.0	167	-18.9	274	-20.6	4,805	12.3	4,107	-8.8	2,251	-26.1
2017.Q4	16,506	15.6	143	-27.4	791	199.6	5,341	25.5	3,763	-5.4	3,182	24.1
2018.Q1	20,482	13.2	147	45.5	577	165.9	6,066	15.0	6,153	-1.9	3,586	15.5
2018.Q2	16,278	5.0	99	-83.0	353	-32.4	4,855	10.0	3,588	-7.9	3,350	50.8
2018.Q3	17,876	12.6	322	92.8	411	50.0	5,707	18.8	4,637	12.9	2,918	29.6
2018.Q4	17,351	5.1	81	-43.4	320	-59.5	6,779	26.9	3,206	-14.8	3,265	2.6
2019.Q1	24,212	18.2	58	-60.5	670	16.1	5,913	-2.5	8,427	37.0	4,945	37.9
2019.Q2	15,230	-6.4	115	16.2	438	24.1	4,357	-10.3	2,548	-29.0	3,729	11.3
2019.Q3	17,264	-3.4	100	-68.9	563	37.0	4,895	-14.2	5,342	15.2	3,016	3.4
2019.Q4	15,924	-8.2	117	44.4	329	2.8	4,769	-29.7	3,182	-0.7	3,239	-0.8
2020.Q1	21,328	-11.9	105	81.0	498	-25.7	4,732	-20.0	7,730	-8.3	4,772	-3.5
2020.Q2	18,718	22.9	83	-27.8	442	0.9	3,834	-12.0	8,463	232.1	2,280	-38.9
2020.Q3	15,215	-11.9	98	-2.0	544	-3.4	3,726	-23.9	3,777	-29.3	2,968	-1.6
2020.Q4	15,244	-4.3	81	-30.8	301	-8.5	4,215	-11.6	4,121	29.5	3,063	-5.4
2021.Q1	19,443	-8.8	61	-41.9	399	-19.9	4,305	-9.0	6,622	-14.3	4,129	-13.5
2021.Q2	18,914	1.0	186	124.1	528	19.5	5,718	49.1	5,069	-40.1	3,361	47.4
資料出所	国土交通省「建設工事受注動態統計調査」											

注1) 1999年度以前は民間土木着工統計調査による(機械設置工事含まず)。

注2) 1999年度以前は、「鉱業、採石業、砂利採取業、建設業」に「製造業」を、「運輸業、郵便業」に「情報通信業」を、「その他」に「金融業、保険業」をそれぞれ含む。

IV. 建設経済

7. 民間等からの受注工事(2)

年度・期	発注者別受注工事額(1件当たり500万円以上の土木工事及び機械装置等工事) (単位:億円) (続)											
	情報通信業		不動産業		卸売業、小売業		サービス業		金融業、保険業		その他	
		前年比 %		前年比 %		前年比 %		前年比 %		前年比 %		前年比 %
1999	-	-	1,067	-	141	-	624	-	-	-	1,754	-
2000	2,975	-	1,840	-	435	-	2,734	-	82	-	1,523	-
2001	4,361	46.6	1,441	-21.7	456	4.8	3,669	34.2	205	150.0	1,034	-32.1
2002	2,816	-35.4	955	-33.8	709	55.5	3,443	-6.2	101	-50.7	375	-63.7
2003	3,542	25.8	1,029	7.8	561	-20.9	2,701	-21.6	81	-19.8	670	78.7
2004	3,280	-7.4	1,244	20.9	507	-9.6	2,494	-7.7	114	40.7	616	-8.1
2005	3,603	9.8	1,985	59.6	455	-10.3	2,911	16.7	128	12.3	477	-22.6
2006	3,580	-0.6	1,810	-8.8	461	1.3	2,639	-9.3	134	4.7	622	30.4
2007	3,643	1.8	1,658	-8.4	731	58.6	2,871	8.8	233	73.9	743	19.5
2008	4,114	12.9	1,425	-14.1	456	-37.6	2,125	-26.0	193	-17.2	504	-32.2
2009	3,314	-19.4	883	-38.0	629	37.9	2,173	2.3	133	-31.1	475	-5.8
2010	2,940	-11.3	3,295	273.2	307	-51.2	1,785	-17.9	160	20.3	618	30.1
2011	2,621	-10.9	929	-71.8	243	-20.8	2,208	23.7	113	-29.4	488	-21.0
2012	2,748	4.8	1,076	15.7	567	133.3	2,426	9.9	187	65.5	604	23.8
2013	3,862	40.5	1,842	71.3	1,134	100.0	3,620	49.2	332	77.5	1,310	116.9
2014	2,890	-25.2	1,801	-2.2	761	-32.9	3,859	6.6	194	-41.6	591	-54.9
2015	3,295	14.0	2,021	12.2	1,208	58.7	4,728	22.5	244	25.8	1,221	106.6
2016	3,356	1.9	1,848	-8.6	1,468	21.5	4,839	2.3	294	20.5	1,198	-1.9
2017	4,762	41.9	2,275	23.1	1,125	-23.4	4,851	0.2	265	-9.9	2,105	75.7
2018	4,373	-8.2	3,368	48.1	1,314	16.8	4,991	2.9	192	-27.5	1,574	-25.2
2019	5,452	24.7	1,886	-44.0	1,253	-4.6	5,031	0.8	545	183.9	1,002	-36.3
2020	4,813	-11.7	2,052	8.8	1,486	18.6	4,719	-6.2	449	-17.6	1,588	58.5
2016.Q2	627	1.3	476	-12.5	281	-34.0	1,314	3.2	21	-25.0	312	21.9
2016.Q3	938	21.3	413	-21.6	621	116.4	1,427	12.5	38	-30.9	390	26.6
2016.Q4	854	18.1	555	18.1	200	2.0	1,064	8.8	102	27.5	246	-37.4
2017.Q1	938	-20.5	403	-16.0	367	22.3	1,034	-14.5	133	66.3	250	-5.3
2017.Q2	1,149	83.3	519	9.0	300	6.8	1,477	12.4	68	223.8	351	12.5
2017.Q3	1,194	27.3	564	36.6	319	-48.6	1,683	17.9	32	-15.8	487	24.9
2017.Q4	1,118	30.9	514	-7.4	240	20.0	920	-13.5	89	-12.7	405	64.6
2018.Q1	1,301	38.7	677	68.0	266	-27.5	771	-25.4	76	-42.9	861	244.4
2018.Q2	1,124	-2.2	838	61.5	287	-4.3	1,185	-19.8	63	-7.4	534	52.1
2018.Q3	1,197	0.3	797	41.3	285	-10.7	1,087	-35.4	67	109.4	447	-8.2
2018.Q4	933	-16.5	676	31.5	371	54.6	1,336	45.2	75	-15.7	310	-23.5
2019.Q1	1,119	-14.0	1,056	56.0	370	39.1	1,383	79.4	-14	-118.4	283	-67.1
2019.Q2	1,434	27.6	524	-37.5	269	-6.3	1,392	17.5	134	112.7	290	-45.7
2019.Q3	1,305	9.0	381	-52.2	304	6.7	1,048	-3.6	37	-44.8	273	-38.9
2019.Q4	1,454	55.8	559	-17.3	353	-4.9	1,453	8.8	266	254.7	202	-34.8
2020.Q1	1,259	12.5	423	-59.9	326	-11.9	1,138	-17.7	107	-864.3	238	-15.9
2020.Q2	1,151	-19.7	468	-10.7	403	49.8	997	-28.4	70	-47.8	527	81.7
2020.Q3	1,182	-9.4	518	36.0	433	42.4	1,607	53.3	86	132.4	274	0.4
2020.Q4	1,133	-22.1	570	2.0	443	25.5	798	-45.1	147	-44.7	373	84.7
2021.Q1	1,347	7.0	495	17.0	207	-36.5	1,317	15.7	146	36.4	414	73.9
2021.Q2	1,265	9.9	601	28.4	321	-20.3	1,127	13.0	174	148.6	562	6.6
資料出所	国土交通省「建設工事受注動態統計調査」											

注3) 2000年度以降は建設工事受注動態統計調査による。

IV. 建設経済

7. 民間等からの受注工事(3)

年度・期	工事種別別受注工事額(1件当たり500万円以上の土木工事及び機械装置等工事) (単位:億円)											
	土木工事計		発電用土木		鉄道		土地造成・埋立		埠頭・港湾		道路	
		前年比 %		前年比 %		前年比 %		前年比 %		前年比 %		前年比 %
1999	12,768	-	286	-	3,980	-	2,264	-	210	-	100	-
2000	19,388	-	1,051	-	5,027	-	2,820	-	251	-	629	-
2001	19,145	-1.3	1,031	-1.9	4,806	-4.4	3,191	13.2	172	-31.5	501	-20.3
2002	16,919	-11.6	1,066	3.4	5,326	10.8	1,965	-38.4	315	83.1	374	-25.3
2003	17,542	3.7	918	-13.9	4,889	-8.2	1,977	0.6	207	-34.3	404	8.0
2004	16,089	-8.3	960	4.6	4,335	-11.3	2,132	7.8	216	4.3	380	-5.9
2005	18,766	16.6	909	-5.3	4,392	1.3	3,220	51.0	478	121.3	524	37.9
2006	21,627	15.2	1,917	110.9	5,806	32.2	2,434	-24.4	474	-0.8	518	-1.1
2007	21,583	-0.2	1,155	-39.7	6,254	7.7	2,876	18.2	364	-23.2	467	-9.8
2008	22,259	3.1	1,874	62.3	5,822	-6.9	2,062	-28.3	301	-17.3	553	18.4
2009	18,347	-17.6	1,855	-1.0	5,176	-11.1	1,542	-25.2	259	-14.0	424	-23.3
2010	20,786	13.3	851	-54.1	5,512	6.5	1,613	4.6	328	26.6	404	-4.7
2011	18,372	-11.6	2,415	183.8	4,608	-16.4	1,669	3.5	447	36.3	473	17.1
2012	19,202	4.5	2,064	-14.5	4,884	6.0	1,720	3.1	265	-40.7	415	-12.3
2013	27,935	45.5	3,343	62.0	7,332	50.1	2,599	51.1	383	44.5	591	42.4
2014	28,800	3.1	4,842	44.8	7,169	-2.2	2,301	-11.5	440	14.9	516	-12.7
2015	31,933	10.9	5,512	13.8	8,586	19.8	2,767	20.3	446	1.4	454	-12.0
2016	35,673	11.7	7,293	32.3	9,022	5.1	2,149	-22.3	510	14.3	724	59.5
2017	37,282	4.5	8,103	11.1	9,564	6.0	2,770	28.9	641	25.7	552	-23.8
2018	38,192	2.4	6,130	-24.3	11,843	23.8	3,600	30.0	464	-27.6	722	30.8
2019	42,647	11.7	10,031	63.6	12,241	3.4	2,770	-23.1	552	19.0	529	-26.7
2020	37,989	-10.9	7,869	-21.6	9,742	-20.4	2,637	-4.8	998	80.8	583	10.2
2016.Q2	7,812	7.3	1,495	27.6	1,571	11.3	599	-28.2	198	8.8	73	-16.1
2016.Q3	9,867	34.2	2,343	71.4	2,609	51.0	515	-19.9	50	-41.2	221	67.4
2016.Q4	8,430	12.7	1,436	22.5	2,188	1.2	482	-24.6	162	62.0	325	168.6
2017.Q1	9,564	-2.7	2,019	12.1	2,654	-19.2	553	-15.1	100	26.6	105	-7.9
2017.Q2	9,519	21.9	1,800	20.4	1,728	10.0	713	19.0	315	59.1	201	175.3
2017.Q3	8,525	-13.6	2,072	-11.6	1,845	-29.3	816	58.4	67	34.0	133	-39.8
2017.Q4	8,699	3.2	1,548	7.8	2,822	29.0	627	30.1	142	-12.3	124	-61.8
2018.Q1	10,539	10.2	2,683	32.9	3,169	19.4	614	11.0	117	17.0	94	-10.5
2018.Q2	8,837	-7.2	1,280	-28.9	2,662	54.1	809	13.5	138	-56.2	170	-15.4
2018.Q3	9,310	9.2	2,119	2.3	2,163	17.2	907	11.2	112	67.2	293	120.3
2018.Q4	8,595	-1.2	1,298	-16.1	2,645	-6.3	925	47.5	75	-47.2	148	19.4
2019.Q1	11,450	8.6	1,433	-46.6	4,373	38.0	959	56.2	139	18.8	111	18.1
2019.Q2	9,157	3.6	1,202	-6.1	2,906	9.2	614	-24.1	172	24.6	157	-7.6
2019.Q3	9,775	5.0	2,656	25.3	2,522	16.6	504	-44.4	119	6.3	121	-58.7
2019.Q4	9,408	9.5	1,579	21.6	2,684	1.5	894	-3.4	160	113.3	130	-12.2
2020.Q1	14,307	25.0	4,594	220.6	4,129	-5.6	758	-21.0	101	-27.3	121	9.0
2020.Q2	8,099	-11.6	1,257	4.6	1,805	-37.9	559	-9.0	406	136.0	111	-29.3
2020.Q3	8,947	-8.5	1,794	-32.5	2,182	-13.5	642	27.4	156	31.1	126	4.1
2020.Q4	8,923	-5.2	1,830	15.9	2,373	-11.6	653	-27.0	128	-20.0	107	-17.7
2021.Q1	12,020	-16.0	2,988	-35.0	3,382	-18.1	783	3.3	308	205.0	239	97.5
2021.Q2	10,034	23.9	1,417	12.7	2,481	37.5	787	40.8	251	-38.2	157	41.4
資料出所	国土交通省「建設工事受注動態統計調査」											

注1) 1999年度以前は民間土木着工統計調査による。

注2) 2000年度以降は建設工事受注動態統計調査による。

IV. 建設経済

7. 民間等からの受注工事(4)

年度・期	工事種類別受注工事額(1件当たり500万円以上の土木工事及び機械装置等工事) (単位:億円) (続)											
	電線路		管工事		ゴルフ場		構内環境整備		その他		機械装置等工事	
		前年比 %		前年比 %		前年比 %		前年比 %		前年比 %		前年比 %
1999	1,805	-	1,010	-	234	-	655	-	2,223	-	-	-
2000	3,499	-	1,235	-	419	-	774	-	3,684	-	10,646	-
2001	4,491	28.4	991	-19.8	88	-79.0	854	10.3	3,020	-18.0	10,510	-1.3
2002	3,460	-23.0	1,084	9.4	133	51.1	625	-26.8	2,819	-6.7	9,579	-8.9
2003	3,653	5.6	1,598	47.4	108	-18.8	884	41.4	2,900	2.9	9,538	-0.4
2004	3,096	-15.2	980	-38.7	56	-48.1	875	-1.0	3,059	5.5	12,488	30.9
2005	3,656	18.1	1,015	3.6	143	155.4	939	7.3	3,490	14.1	10,999	-11.9
2006	4,299	17.6	976	-3.8	164	14.7	1,176	25.2	3,863	10.7	12,162	10.6
2007	3,992	-7.1	1,027	5.2	127	-22.6	1,212	3.1	4,109	6.4	16,431	35.1
2008	3,919	-1.8	1,714	66.9	99	-22.0	1,217	0.4	4,698	14.3	14,050	-14.5
2009	4,133	5.5	1,185	-30.9	32	-67.7	674	-44.6	3,067	-34.7	10,557	-24.9
2010	3,962	-4.1	1,080	-8.9	73	128.1	647	-4.0	6,316	105.9	11,079	4.9
2011	3,489	-11.9	1,124	4.1	37	-49.3	948	46.5	3,162	-49.9	15,840	43.0
2012	3,855	10.5	993	-11.7	39	5.4	790	-16.7	4,177	32.1	15,891	0.3
2013	5,101	32.3	1,544	55.5	107	174.4	1,218	54.2	5,717	36.9	23,505	47.9
2014	4,426	-13.2	1,500	-2.8	116	8.4	1,279	5.0	6,211	8.6	25,702	9.3
2015	4,564	3.1	1,364	-9.1	109	-6.0	1,206	-5.7	6,925	11.5	30,263	17.7
2016	5,612	23.0	1,674	22.7	76	-30.3	1,197	-0.7	7,416	7.1	26,417	-12.7
2017	6,156	9.7	1,211	-27.7	108	42.1	1,754	46.5	6,423	-13.4	31,089	17.7
2018	5,669	-7.9	1,470	21.4	191	76.9	1,686	-3.9	6,417	-0.1	37,528	20.7
2019	7,566	33.5	1,372	-6.7	98	-48.7	1,543	-8.5	5,945	-7.4	27,099	-27.8
2020	6,814	-9.9	1,681	22.5	49	-50.0	1,320	-14.5	6,296	5.9	30,631	13.0
2016.Q2	1,056	-2.6	390	23.4	11	-26.7	310	-18.8	2,109	17.5	5,700	-20.4
2016.Q3	1,601	37.1	362	-16.4	16	-30.4	335	11.3	1,815	23.5	6,335	-10.3
2016.Q4	1,049	10.3	487	69.1	32	-5.9	315	22.1	1,954	11.3	5,848	-18.9
2017.Q1	1,906	40.0	435	33.0	17	-54.1	237	-10.6	1,538	-19.3	8,534	-3.3
2017.Q2	1,491	41.2	329	-15.6	25	127.3	759	144.8	2,158	2.3	5,981	4.9
2017.Q3	1,647	2.9	324	-10.5	25	56.3	385	14.9	1,211	-33.3	7,357	16.1
2017.Q4	1,463	39.5	305	-37.4	9	-71.9	289	-8.3	1,370	-29.9	7,807	33.5
2018.Q1	1,555	-18.4	253	-41.8	49	188.2	321	35.4	1,684	9.5	9,944	16.5
2018.Q2	1,437	-3.6	357	8.5	30	20.0	392	-48.4	1,562	-27.6	7,442	24.4
2018.Q3	1,415	-14.1	312	-3.7	11	-56.0	402	4.4	1,576	30.1	8,568	16.5
2018.Q4	1,182	-19.2	373	22.3	24	166.7	419	45.0	1,506	9.9	8,757	12.2
2019.Q1	1,635	5.1	428	69.2	126	157.1	473	47.4	1,773	5.3	12,761	28.3
2019.Q2	1,797	25.1	297	-16.8	40	33.3	345	-12.0	1,627	4.2	6,073	-18.4
2019.Q3	1,864	31.7	310	-0.6	9	-18.2	352	-12.4	1,318	-16.4	7,489	-12.6
2019.Q4	1,836	55.3	383	2.7	37	54.2	455	8.6	1,250	-17.0	6,516	-25.6
2020.Q1	2,069	26.5	382	-10.7	12	-90.5	391	-17.3	1,750	-1.3	7,021	-45.0
2020.Q2	1,755	-2.3	370	24.6	13	-67.5	325	-5.8	1,498	-7.9	10,620	74.9
2020.Q3	1,762	-5.5	455	46.8	8	-11.1	343	-2.6	1,479	12.2	6,268	-16.3
2020.Q4	1,408	-23.3	352	-8.1	9	-75.7	384	-15.6	1,679	34.3	6,319	-3.0
2021.Q1	1,889	-8.7	504	31.9	19	58.3	268	-31.5	1,640	-6.3	7,424	5.7
2021.Q2	1,799	2.5	693	87.3	83	538.5	416	28.0	1,950	30.2	8,879	-16.4
資料出所	国土交通省「建設工事受注動態統計調査」											

IV. 建設経済

8. 建設業許可業者数(許可別・業種別)(1)

年	建設業 許可 業者数	許可別		業種別				
		大臣許可	知事許可	合計 (業種別の 延べ数)	土木	建築	大工	左官
1986	517,186	8,624	508,562	936,835	126,397	212,398	49,830	13,744
1987	510,844	8,576	502,268	951,861	128,908	209,007	49,204	13,062
1988	510,319	8,665	501,654	972,964	130,477	208,143	49,726	12,976
1989	510,316	8,775	501,541	996,330	132,781	208,035	50,804	12,834
1990	508,874	8,944	499,930	1,008,611	133,080	205,674	51,338	12,573
1991	515,440	9,022	506,418	1,039,207	134,988	207,171	52,118	12,660
1992	522,450	9,124	513,326	1,067,560	137,396	207,963	53,038	12,815
1993	530,665	9,332	521,333	1,098,815	140,344	208,645	54,145	12,975
1994	543,033	9,619	533,414	1,139,856	144,107	211,087	55,743	13,373
1995	551,661	9,871	541,790	1,174,891	147,626	212,424	56,942	13,684
1996	557,175	10,062	547,113	1,208,464	151,178	213,299	57,665	13,945
1997	564,849	10,485	554,364	1,248,233	154,945	215,041	59,030	14,382
1998	568,548	10,724	557,824	1,281,797	157,823	214,827	59,734	14,692
1999	586,045	10,815	575,230	1,337,796	162,975	220,912	62,070	15,462
2000	600,980	10,899	590,081	1,392,339	167,891	226,778	64,368	16,159
2001	585,959	10,877	575,082	1,402,695	168,075	220,268	63,967	16,168
2002	571,388	10,909	560,479	1,411,883	167,523	214,127	63,587	16,343
2003	552,210	10,630	541,580	1,410,069	165,345	205,419	62,592	16,488
2004	558,857	10,572	548,285	1,448,439	167,227	207,763	64,323	17,264
2005	562,661	10,607	552,054	1,475,094	167,896	208,833	65,555	17,888
2006	542,264	10,541	531,723	1,461,153	163,775	200,300	64,534	17,899
2007	524,273	10,257	514,016	1,441,766	158,429	193,083	63,949	17,937
2008	507,528	10,076	497,452	1,421,686	152,883	185,383	63,309	17,931
2009	509,174	9,896	499,278	1,428,516	150,664	184,718	64,614	18,355
2010	513,196	9,780	503,416	1,445,501	149,020	184,849	66,463	19,045
2011	498,806	9,735	489,071	1,432,496	144,039	177,407	66,330	19,311
2012	483,639	9,746	473,893	1,416,051	139,049	170,554	65,975	19,574
2013	469,900	9,790	460,110	1,402,530	134,480	164,038	65,594	19,768
2014	470,639	9,811	460,828	1,417,248	133,904	163,246	66,630	20,314
2015	472,921	9,833	463,088	1,438,650	133,833	162,538	67,984	21,093
2016	467,635	9,927	457,708	1,447,257	132,152	158,263	68,629	21,732
2017	465,454	10,058	455,396	1,478,876	130,932	154,808	69,818	22,600
2018	464,889	10,184	454,705	1,519,653	129,978	151,580	71,553	23,741
2019	468,311	10,239	458,072	1,564,668	130,323	151,188	73,263	24,842
2020	472,473	10,259	462,214	1,607,814	130,854	150,676	74,775	25,915
2021	473,952	10,267	436,685	1,640,457	130,888	148,430	76,048	26,893
資料 出所	国土交通省							

注1)各年3月末現在

注2)建設許可業者数は、2021年5月17日公表。

IV. 建設経済

8. 建設業許可業者数(許可別・業種別)(2)

年	業種別 (続)								
	とび・ 土工	石	屋根	電気	管	タイル・ れんが・ ブロック	鋼構造物	鉄筋	舗装
1986	96,514	21,900	16,107	37,099	60,735	17,562	29,400	5,335	45,018
1987	100,395	23,391	16,556	36,972	62,213	17,715	29,520	5,423	48,463
1988	104,025	24,722	17,215	37,656	64,188	18,142	29,829	5,510	50,996
1989	108,257	26,120	17,849	38,518	65,273	18,573	30,335	5,636	54,283
1990	111,209	27,383	18,425	38,990	65,817	19,061	31,165	5,828	56,175
1991	115,477	28,986	19,117	40,184	67,121	19,755	33,052	6,134	59,358
1992	119,499	30,443	19,813	41,732	68,703	20,435	35,247	6,482	61,806
1993	123,854	32,097	20,501	43,481	70,627	21,173	37,436	6,884	64,394
1994	129,286	34,046	21,413	45,416	73,140	22,062	40,097	7,279	67,460
1995	133,953	35,900	22,299	47,057	75,483	22,797	42,495	7,618	70,577
1996	138,331	37,812	23,089	48,323	77,718	23,543	44,894	7,943	73,559
1997	143,409	39,953	23,997	49,612	80,097	24,498	47,574	8,398	76,984
1998	147,913	42,046	24,783	50,587	82,457	25,247	50,099	8,776	80,131
1999	154,259	44,648	26,069	52,358	85,772	26,569	53,429	9,401	83,858
2000	160,496	47,476	27,458	53,743	88,534	27,919	56,855	9,960	87,752
2001	161,644	49,377	28,143	53,190	89,447	28,301	58,656	10,224	90,096
2002	162,703	51,138	28,807	52,812	90,386	28,702	60,349	10,489	92,069
2003	162,509	52,572	29,443	52,191	90,198	29,051	61,603	10,743	93,076
2004	166,738	54,767	30,772	53,150	92,350	30,196	64,260	11,393	95,544
2005	169,586	56,347	31,839	53,849	93,527	31,164	66,398	11,900	97,199
2006	167,707	57,039	32,425	52,935	91,992	31,401	67,078	12,153	96,777
2007	164,961	57,126	32,878	52,302	90,075	31,643	67,355	12,333	95,286
2008	162,403	57,174	33,359	51,854	87,999	31,908	67,594	12,503	93,587
2009	162,724	57,540	34,231	52,756	87,768	32,798	68,379	12,882	92,861
2010	163,993	58,218	35,467	54,071	88,234	34,006	69,578	13,612	92,653
2011	161,895	58,186	36,310	54,039	86,866	34,805	69,747	14,100	91,017
2012	159,264	58,094	37,061	53,932	85,139	35,429	69,622	14,460	89,237
2013	157,157	58,173	37,822	54,226	83,648	36,083	69,708	14,784	87,772
2014	158,645	59,239	38,989	55,437	83,890	37,136	70,832	15,183	88,136
2015	160,980	60,673	40,347	56,702	84,260	38,343	72,375	15,852	88,982
2016	162,041	61,778	41,477	57,203	83,754	39,444	73,601	16,565	89,117
2017	163,849	63,368	42,825	57,984	83,968	40,790	75,360	17,621	89,634
2018	166,230	65,322	44,528	58,896	84,454	42,481	77,490	18,918	90,459
2019	168,691	67,425	46,241	59,896	85,578	44,219	79,774	19,848	91,720
2020	171,511	69,490	47,899	60,934	86,632	45,864	82,006	20,756	93,030
2021	174,289	71,575	49,718	61,698	87,403	47,569	84,222	21,746	94,258
資料 出所	国土交通省								

注1)各年3月末現在

IV. 建設経済

8. 建設業許可業者数(許可別・業種別)(3)

年	業種別(続)								
	しゅんせつ	板金	ガラス	塗装	防水	内装仕上	機械器具設置	熱絶縁	電気通信
1986	12,949	7,919	5,003	19,037	5,253	33,774	13,460	2,865	7,744
1987	14,301	7,833	5,026	19,612	5,502	34,213	13,309	2,936	7,572
1988	15,557	7,973	5,196	20,499	5,926	35,408	13,525	3,085	7,782
1989	16,508	8,173	5,374	21,368	6,294	36,758	13,615	3,199	7,665
1990	17,459	8,286	5,545	22,127	6,772	38,146	13,704	3,347	7,747
1991	18,755	8,522	5,763	23,327	7,397	39,920	13,858	3,615	7,914
1992	19,908	8,848	6,034	24,421	7,989	41,758	14,141	3,808	8,098
1993	21,148	9,263	6,306	25,555	8,687	43,622	14,620	4,074	8,321
1994	22,669	9,771	6,654	27,911	9,494	45,592	15,177	4,357	8,557
1995	24,172	10,199	6,935	28,420	10,237	47,189	15,670	4,667	8,827
1996	25,734	10,588	7,244	29,580	10,954	48,606	16,037	5,008	9,081
1997	27,542	11,149	7,580	31,173	11,906	50,241	16,502	5,411	9,440
1998	29,352	11,645	7,898	32,618	12,747	51,627	16,923	5,780	9,809
1999	31,417	12,408	8,431	34,743	13,855	54,386	17,554	6,281	10,370
2000	33,700	13,149	8,980	36,896	14,977	57,026	18,050	6,794	10,847
2001	35,719	13,511	9,316	38,178	15,834	57,332	17,911	7,206	11,112
2002	37,533	13,900	9,701	39,344	16,758	57,235	17,990	7,599	11,472
2003	39,042	14,317	10,066	40,473	17,648	57,295	17,981	8,077	11,667
2004	40,830	15,124	10,761	42,616	18,777	59,463	18,393	8,662	12,001
2005	42,226	15,739	11,249	44,334	19,655	61,192	18,762	9,141	12,359
2006	43,022	16,037	11,628	44,975	20,392	61,419	18,662	9,580	12,391
2007	43,179	16,318	11,908	45,544	20,965	61,526	18,578	9,874	12,470
2008	43,218	16,651	12,213	46,069	21,549	62,090	18,694	10,226	12,568
2009	43,304	17,181	12,655	47,041	22,246	63,799	19,092	10,643	12,847
2010	43,629	18,002	13,312	48,469	23,327	65,993	19,714	11,309	13,252
2011	43,544	18,604	13,879	49,204	24,284	66,881	19,997	11,959	13,458
2012	43,298	19,101	14,372	49,788	25,091	67,048	20,046	12,566	13,578
2013	43,305	19,531	14,830	50,318	25,786	67,397	20,267	13,074	13,570
2014	43,915	20,142	15,404	51,560	26,540	68,642	20,546	13,675	13,725
2015	44,855	20,960	16,165	53,119	27,592	70,230	20,780	14,453	13,934
2016	45,541	21,744	16,890	54,626	28,590	71,478	20,935	15,207	14,086
2017	46,634	22,804	17,820	56,565	29,941	73,072	21,220	16,223	14,243
2018	47,926	24,124	18,993	59,058	31,584	75,168	21,685	17,452	14,484
2019	49,352	25,335	20,054	61,368	32,970	77,384	22,176	18,567	14,779
2020	50,739	26,503	21,061	63,503	34,361	79,634	22,672	19,674	15,007
2021	52,188	27,745	22,095	65,780	35,855	81,820	23,143	20,799	15,345
資料出所	国土交通省								

注1)各年3月末現在

IV. 建設経済

8. 建設業許可業者数(許可別・業種別)(4)

年	業種別 (続)					
	造園	さく井	建具	水道施設	消防施設	清掃施設
1986	24,381	3,042	14,314	41,312	12,637	1,106
1987	25,107	3,050	14,338	44,508	12,725	1,000
1988	25,655	3,152	14,676	46,881	13,054	990
1989	26,533	3,110	14,675	49,750	13,088	922
1990	26,756	2,997	14,724	50,271	13,147	865
1991	27,106	3,054	15,420	53,869	13,700	866
1992	27,645	3,043	15,798	55,989	13,872	836
1993	28,206	3,064	16,252	58,207	14,114	820
1994	29,098	3,110	16,881	60,834	14,435	807
1995	30,039	3,143	17,439	63,618	14,674	807
1996	30,912	3,195	17,921	66,587	14,916	802
1997	31,975	3,243	18,438	69,742	15,163	808
1998	32,898	3,297	18,873	73,022	15,396	797
1999	34,009	3,362	19,793	76,851	15,745	809
2000	35,033	3,414	20,673	80,592	16,013	806
2001	35,237	3,362	20,671	83,097	15,869	784
2002	35,448	3,325	20,735	85,284	15,752	772
2003	35,371	3,252	20,787	86,541	15,568	754
2004	35,833	3,285	21,676	88,823	15,698	750
2005	35,966	3,284	22,314	90,326	15,827	739
2006	35,208	3,194	22,378	90,044	15,519	689
2007	33,978	3,072	22,286	88,771	15,280	660
2008	32,461	2,973	22,311	87,116	15,026	634
2009	31,515	2,941	22,814	86,488	15,052	608
2010	30,796	2,899	23,613	86,146	15,239	592
2011	29,657	2,793	23,920	84,475	15,226	563
2012	28,540	2,701	24,083	82,793	15,116	540
2013	27,509	2,616	24,296	81,342	14,925	511
2014	27,133	2,594	24,845	81,505	14,942	499
2015	26,858	2,569	25,607	82,036	15,047	483
2016	26,320	2,527	26,182	81,926	14,979	470
2017	25,938	2,476	26,986	82,148	14,993	458
2018	25,527	2,423	28,158	82,597	15,063	446
2019	25,466	2,399	29,271	83,645	15,264	444
2020	25,324	2,377	30,339	84,623	15,381	432
2021	25,044	2,352	31,319	85,443	15,441	425
資料 出所	国土交通省					

注1)各年3月末現在

IV. 建設経済

9. 建設業倒産件数

年	倒産件数(全産業)		建設業倒産件数	
	(件)	前年比 %	(件)	前年比 %
1998	19,171	17.1	5,440	13.7
1999	15,460	-19.4	4,384	-19.4
2000	19,071	23.4	5,928	35.2
2001	19,441	1.9	5,852	-1.3
2002	19,458	0.1	5,863	0.2
2003	16,624	-14.6	5,067	-13.6
2004	13,837	-16.8	4,093	-19.2
2005	8,225	-40.6	2,121	-48.2
2006	9,351	13.7	2,606	22.9
2007	10,959	17.2	2,939	12.8
2008	12,681	15.7	3,446	17.3
2009	13,306	4.9	3,441	-0.1
2010	11,658	-12.4	3,136	-8.9
2011	11,369	-2.5	3,039	-3.1
2012	11,129	-2.1	2,731	-10.1
2013	10,332	-7.2	2,347	-14.1
2014	9,180	-11.1	1,859	-20.8
2015	8,517	-7.2	1,612	-13.3
2016	8,164	-4.1	1,594	-1.1
2017	8,376	2.6	1,571	-1.4
2018	8,063	-3.7	1,414	-10.0
2019	8,354	3.6	1,414	0.0
2020	7,809	-6.5	1,266	-10.5
2016.Q3	2,018	1.0	402	2.6
2016.Q4	2,032	-4.1	377	-9.8
2017.Q1	2,062	-0.5	373	-8.8
2017.Q2	2,185	7.1	395	-2.7
2017.Q3	2,012	-0.3	392	-2.5
2017.Q4	2,117	4.2	411	9.0
2018.Q1	1,971	-4.4	361	-3.2
2018.Q2	2,058	-5.8	355	-10.1
2018.Q3	1,954	-2.9	348	-11.2
2018.Q4	2,080	-1.7	350	-14.8
2019.Q1	1,965	-0.3	322	-10.8
2019.Q2	2,033	-1.2	363	2.3
2019.Q3	2,139	9.5	355	2.0
2019.Q4	2,217	6.6	374	6.9
2020.Q1	2,091	6.4	360	11.8
2020.Q2	1,852	-8.9	274	-24.5
2020.Q3	2,104	-1.6	332	-6.5
2020.Q4	1,762	-20.5	300	-19.8
2021.Q1	1,596	-23.7	261	-27.5
2021.Q2	1,487	-19.7	269	-1.8
資料出所	(株)帝国データバンク			

注1)倒産件数:調査対象は、全国・全産業の負債額1,000万円以上の倒産に限定している。
注2)2005年4月以降集計対象を変更し、倒産4法による法的整理のみを対象としている。

V 不動産経済 _____

V-1 地価動向

V-2 土地取引件数

V-3 マンション市場動向

V-4 不動産証券化の実績

V-5 オフィス空室率

V. 不動産経済

1. 地価動向(1)

年	地価公示価格の対前年変動率 %									
	全用途平均						住宅地			
	東京圏	大阪圏	名古屋圏	三大圏平均	地方平均	全国平均	東京圏	大阪圏	名古屋圏	三大圏平均
1985	2.4	3.2	1.7	2.5	2.3	2.4	1.7	3.0	1.6	2.0
1986	4.1	3.1	1.7	3.5	1.8	2.6	3.0	2.6	1.4	2.7
1987	23.8	4.6	2.4	15.0	1.5	7.7	21.5	3.4	1.6	13.7
1988	65.3	19.8	8.3	43.8	2.4	21.7	68.6	18.6	7.3	46.6
1989	1.8	32.1	16.4	12.2	4.8	8.3	0.4	32.7	16.4	11.0
1990	7.2	53.9	19.9	22.1	11.7	16.6	6.6	56.1	20.2	22.0
1991	7.0	6.8	18.4	8.5	13.8	11.3	6.6	6.5	18.8	8.0
1992	-8.4	-21.3	-5.1	-11.6	1.9	-4.6	-9.1	-22.9	-5.2	-12.5
1993	-14.9	-17.4	-9.3	-14.7	-2.3	-8.4	-14.6	-17.1	-8.6	-14.5
1994	-9.4	-8.5	-6.9	-8.8	-2.0	-5.6	-7.8	-6.8	-6.1	-7.3
1995	-5.0	-4.0	-5.6	-4.8	-1.2	-3.0	-2.9	-1.9	-4.0	-2.8
1996	-7.0	-6.0	-5.2	-6.4	-1.8	-4.0	-5.0	-4.3	-3.6	-4.6
1997	-5.1	-3.4	-3.0	-4.3	-1.6	-2.9	-3.4	-2.2	-1.7	-2.8
1998	-3.9	-2.3	-1.9	-3.2	-1.7	-2.4	-3.0	-1.5	-0.8	-2.2
1999	-7.1	-5.9	-4.9	-6.4	-3.0	-4.6	-6.4	-5.2	-3.3	-5.7
2000	-7.4	-6.9	-3.0	-6.6	-3.4	-4.9	-6.8	-6.1	-1.8	-5.9
2001	-6.4	-7.4	-2.8	-6.1	-3.8	-4.9	-5.8	-6.7	-1.9	-5.6
2002	-6.4	-9.1	-5.3	-6.9	-5.0	-5.9	-5.9	-8.6	-4.4	-6.5
2003	-5.9	-9.1	-6.1	-6.8	-6.0	-6.4	-5.6	-8.8	-5.6	-6.5
2004	-4.9	-8.3	-5.3	-5.9	-6.5	-6.2	-4.7	-8.0	-4.9	-5.7
2005	-3.2	-5.4	-3.5	-3.9	-6.0	-5.0	-3.2	-5.2	-3.3	-3.7
2006	-0.7	-1.4	-1.0	-0.9	-4.6	-2.8	-0.9	-1.6	-1.3	-1.2
2007	4.6	2.7	2.8	3.8	-2.8	0.4	3.6	1.8	1.7	2.8
2008	6.7	3.4	3.8	5.3	-1.8	1.7	5.5	2.7	2.8	4.3
2009	-4.7	-2.3	-3.5	-3.8	-3.2	-3.5	-4.4	-2.0	-2.8	-3.5
2010	-5.4	-5.3	-3.3	-5.0	-4.2	-4.6	-4.9	-4.8	-2.5	-4.5
2011	-1.9	-2.7	-0.8	-2.0	-3.9	-3.0	-1.7	-2.4	-0.6	-1.8
2012	-1.7	-1.5	-0.6	-1.5	-3.6	-2.6	-1.6	-1.3	-0.4	-1.3
2013	-0.6	-0.9	-0.1	-0.6	-2.8	-1.8	-0.7	-0.9	0.0	-0.6
2014	0.9	0.2	1.2	0.7	-1.7	-0.6	0.7	-0.1	1.1	0.5
2015	0.9	0.3	0.9	0.7	-1.2	-0.3	0.5	0.0	0.8	0.4
2016	1.1	0.8	1.3	1.1	-0.7	0.1	0.6	0.1	0.8	0.5
2017	1.3	0.9	1.1	1.1	-0.3	0.4	0.7	0.0	0.6	0.5
2018	1.7	1.1	1.4	1.5	0.0	0.7	1.0	0.1	0.8	0.7
2019	2.2	1.6	2.1	2.0	0.4	1.2	1.3	0.3	1.2	1.0
2020	2.3	1.8	1.9	2.1	0.8	1.4	1.4	0.4	1.1	1.1
2021	-0.5	-0.7	-1.1	-0.7	-0.3	-0.5	-0.5	-0.5	-1.0	-0.6
資料出所	国土交通省									

注1)地価公示:各年1月1日時点

注2)地価公示は、2021年3月23日公表。

V. 不動産経済

1. 地価動向(2)

年	地価公示価格の対前年変動率 % (続)									
	住宅地 (続)		商業地					工業地		
	地方平均	全国平均	東京圏	大阪圏	名古屋圏	三大圏平均	地方平均	全国平均	東京圏	大阪圏
1985	2.4	2.2	7.2	5.0	2.7	5.8	2.6	3.8	1.3	2.8
1986	1.7	2.2	12.5	7.0	3.3	9.2	2.5	5.1	3.4	2.8
1987	1.2	7.6	48.2	13.2	6.4	30.1	2.9	13.4	13.6	3.2
1988	1.9	25.0	61.1	37.2	16.8	46.6	5.4	21.9	56.1	17.2
1989	4.4	7.9	3.0	35.6	21.0	14.1	7.6	10.3	14.1	37.2
1990	11.4	17.0	4.8	46.3	22.4	18.6	15.4	16.7	14.9	53.4
1991	13.6	10.7	4.1	8.1	19.1	8.1	16.3	12.9	13.2	8.8
1992	2.3	-5.6	-6.9	-19.5	-7.6	-10.3	0.4	-4.0	-5.3	-16.2
1993	-1.7	-8.7	-19.0	-24.2	-13.7	-19.2	-5.6	-11.4	-11.5	-14.8
1994	-1.2	-4.7	-18.3	-19.1	-11.5	-17.2	-5.9	-11.3	-7.3	-10.4
1995	-0.3	-1.6	-15.4	-15.3	-12.7	-14.8	-5.5	-10.0	-4.0	-5.4
1996	-0.6	-2.6	-17.2	-15.8	-12.6	-16.0	-5.8	-9.8	-7.5	-7.0
1997	-0.4	-1.6	-13.2	-9.9	-8.5	-11.5	-5.4	-7.8	-5.8	-5.4
1998	-0.6	-1.4	-8.2	-6.8	-6.2	-7.5	-5.1	-6.1	-4.8	-4.0
1999	-1.9	-3.8	-10.1	-9.6	-11.2	-10.2	-6.8	-8.1	-8.1	-7.1
2000	-2.3	-4.1	-9.6	-11.3	-7.3	-9.6	-7.0	-8.0	-9.1	-8.3
2001	-2.8	-4.2	-8.0	-11.0	-5.6	-8.3	-7.0	-7.5	-9.0	-9.1
2002	-4.0	-5.2	-7.4	-11.3	-8.1	-8.5	-8.1	-8.3	-9.9	-11.4
2003	-5.1	-5.8	-5.8	-10.2	-8.0	-7.1	-8.7	-8.0	-10.1	-12.5
2004	-5.7	-5.7	-4.5	-8.8	-6.0	-5.8	-8.7	-7.4	-9.7	-11.9
2005	-5.4	-4.6	-2.5	-5.0	-3.3	-3.2	-7.5	-5.6	-7.4	-8.0
2006	-4.2	-2.7	1.0	0.8	0.9	1.0	-5.5	-2.7	-4.1	-3.0
2007	-2.7	0.1	9.4	8.3	7.8	8.9	-2.8	2.3	0.9	1.6
2008	-1.8	1.3	12.2	7.2	8.4	10.4	-1.4	3.8	4.5	4.1
2009	-2.8	-3.2	-6.1	-3.3	-5.9	-5.4	-4.2	-4.7	-2.7	-1.9
2010	-3.8	-4.2	-7.3	-7.4	-6.1	-7.1	-5.3	-6.1	-3.8	-5.5
2011	-3.6	-2.7	-2.5	-3.6	-1.2	-2.5	-4.8	-3.8	-1.9	-3.3
2012	-3.3	-2.3	-1.9	-1.7	-0.8	-1.6	-4.3	-3.1	-1.8	-2.6
2013	-2.5	-1.6	-0.5	-0.5	-0.3	-0.5	-3.3	-2.1	-0.5	-1.7
2014	-1.5	-0.6	1.7	1.4	1.8	1.6	-2.1	-0.5	0.6	-0.5
2015	-1.1	-0.4	2.0	1.5	1.4	1.8	-1.4	0.0	0.9	-0.2
2016	-0.7	-0.2	2.7	3.3	2.7	2.9	-0.5	0.9	1.6	0.4
2017	-0.4	0.0	3.1	4.1	2.5	3.3	-0.1	1.4	1.8	0.6
2018	-0.1	0.3	3.7	4.7	3.3	3.9	0.5	1.9	2.3	1.3
2019	0.2	0.6	4.7	6.4	4.7	5.1	1.0	2.8	2.4	2.0
2020	0.5	0.8	5.2	6.9	4.1	5.4	1.5	3.1	3.0	2.8
2021	-0.3	-0.4	-1.0	-1.8	-1.7	-1.3	-0.5	-0.8	2.0	0.6
資料 出所	国土交通省									

注1)地価公示:各年1月1日時点

V. 不動産経済

1. 地価動向(3)

地価公示価格の対前年変動率 (続)					都道府県地価調査 対前年変動率 %					
年	工業地 (続)				年	全国平均				
	名古屋圏	三大圏平均	地方平均	全国平均		全用途平均	商業地	住宅地	工業地	市街化調整区域内宅地
1985	1.3	1.8	1.8	1.8	1985	2.0	3.0	1.8	1.4	1.6
1986	1.3	2.6	1.3	1.7	1986	2.7	5.2	2.2	1.4	1.3
1987	1.3	7.0	0.8	2.8	1987	9.7	15.0	9.2	3.9	2.7
1988	2.1	30.0	1.3	10.4	1988	7.4	8.0	7.4	5.0	6.3
1989	8.7	19.8	3.9	9.3	1989	7.2	7.5	6.8	5.8	8.7
1990	13.0	24.6	10.7	15.2	1990	13.7	13.4	13.2	11.2	17.0
1991	14.4	12.3	14.2	13.5	1991	3.1	3.4	2.7	4.8	4.6
1992	-1.7	-7.4	3.2	-0.4	1992	-3.8	-4.9	-3.8	-0.7	-1.4
1993	-6.4	-11.1	-0.7	-4.7	1993	-4.3	-7.7	-3.6	-1.6	-1.9
1994	-4.4	-7.3	-1.2	-3.7	1994	-2.3	-6.7	-1.2	-0.9	-0.5
1995	-3.2	-4.2	-1.0	-2.3	1995	-2.1	-6.9	-0.9	-1.4	-0.5
1996	-3.0	-6.2	-1.8	-3.6	1996	-2.5	-6.9	-1.3	-1.4	-0.9
1997	-1.9	-4.7	-1.4	-2.8	1997	-1.6	-5.1	-0.7	-1.1	-0.5
1998	-1.2	-3.7	-1.4	-2.4	1998	-2.2	-5.2	-1.4	-1.5	-1.0
1999	-4.1	-6.8	-2.7	-4.3	1999	-3.6	-6.6	-2.7	-2.6	-2.1
2000	-2.8	-7.2	-3.4	-5.0	2000	-3.6	-6.3	-2.9	-3.1	-2.5
2001	-3.0	-7.5	-4.2	-5.5	2001	-4.1	-6.6	-3.3	-3.9	-3.5
2002	-5.7	-9.2	-6.2	-7.4	2002	-5.0	-7.2	-4.3	-5.3	-4.6
2003	-5.8	-9.6	-7.7	-8.5	2003	-5.6	-7.4	-4.8	-6.8	-5.6
2004	-5.7	-9.2	-8.4	-8.7	2004	-5.2	-6.5	-4.6	-6.6	-5.7
2005	-4.8	-6.9	-7.7	-7.4	2005	-4.2	-5.0	-3.8	-5.7	-4.9
2006	-2.6	-3.4	-6.0	-4.9	2006	-2.4	-2.1	-2.3	-3.8	-3.4
2007	1.0	1.1	-3.9	-1.8	2007	-0.5	1.0	-0.7	-1.9	-2.0
2008	3.3	4.1	-2.1	0.5	2008	-1.2	-0.8	-1.2	-1.3	-1.7
2009	-2.8	-2.5	-3.3	-3.0	2009	-4.4	-5.9	-4.0	-4.2	-3.4
2010	-3.1	-4.0	-4.3	-4.2	2010	-3.7	-4.6	-3.4	-3.9	-3.2
2011	-1.3	-2.1	-4.0	-3.2	2011	-3.4	-4.0	-3.2	-3.9	-3.2
2012	-1.5	-1.9	-4.1	-3.2	2012	-2.7	-3.1	-2.5	-3.3	-2.8
2013	-1.1	-1.1	-3.2	-2.2	2013	-1.9	-2.1	-1.8	-2.3	-
2014	-0.6	0.0	-2.2	-1.1	2014	-1.2	-1.1	-1.2	-1.5	-
2015	-0.2	0.2	-1.5	-0.6	2015	-0.9	-0.5	-1.0	-0.9	-
2016	0.1	0.9	-0.9	0.0	2016	-0.6	0.0	-0.8	-0.5	-
2017	0.1	1.0	-0.4	0.3	2017	-0.3	0.5	-0.6	0.0	-
2018	0.2	1.5	0.2	0.8	2018	0.1	1.1	-0.3	0.5	-
2019	0.6	1.9	0.8	1.3	2019	0.4	1.7	-0.1	1.0	-
2020	0.7	2.4	1.1	1.8	2020	-0.6	-0.3	-0.7	0.2	-
2021	-0.6	1.0	0.5	0.8	2021	-0.4	-0.5	-0.5	0.8	-
資料出所	国土交通省				資料出所	国土交通省				

注1)地価公示:各年1月1日時点

注2)都道府県地価:各年7月1日時点の基準地の価格

注3)都道府県地価調査は、2021年9月22日公表。

V. 不動産経済

1. 地価動向(4)

【地価の動向】 市街地価格指数の推移

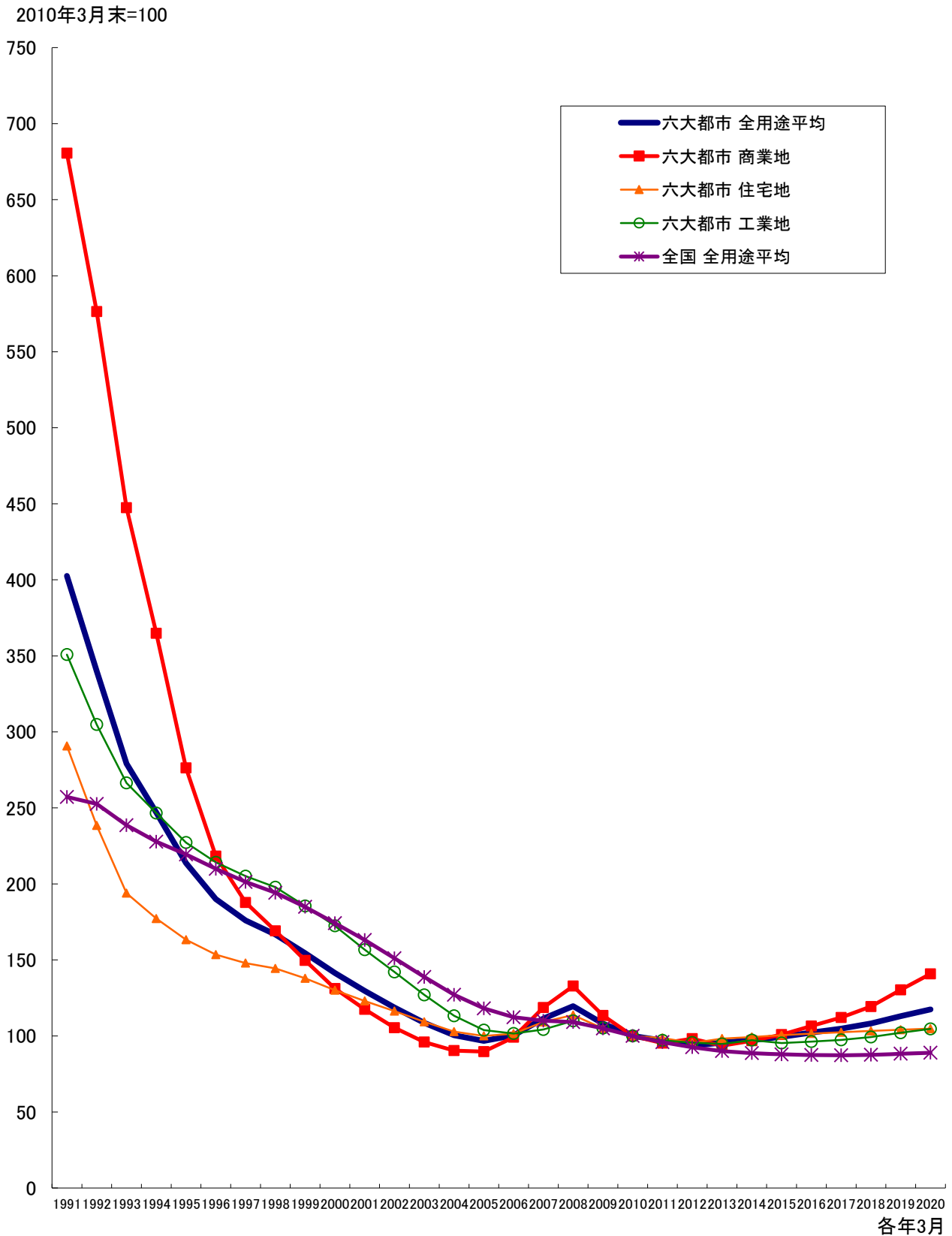

注1)六大都市とは、東京区部、横浜、名古屋、京都、大阪、神戸である。

注2)指数は2010年3月を基準年としている。

資料出所:(一財)日本不動産研究所

V. 不動産経済

2. 土地取引件数

年	売買による土地所有権移転登記件数 (千件)	期	指定流通機構における物件登録件数 (単位:件)							
			新規登録件数							
			売り物件					賃貸物件		
			総数	マンション	一戸建	土地	その他	総数	賃貸 居住用	賃貸事業
1976	2,541	2017.Q1	406,154	116,238	130,222	137,459	22,235	1,015,751	930,338	85,413
1977	2,650	2017.Q2	405,241	114,724	130,044	137,925	22,548	917,553	830,568	86,985
1978	2,516	2017.Q3	396,565	114,030	126,844	133,397	22,294	919,921	835,686	84,235
1979	2,760	2017.Q4	400,035	118,614	128,530	131,038	21,853	908,621	826,523	82,098
1980	2,598	2018.Q1	419,861	128,657	136,319	131,239	23,646	1,025,756	941,152	84,604
1981	2,509	2018.Q2	437,596	129,995	142,989	139,848	24,764	925,396	840,012	85,384
1982	2,414	2018.Q3	452,941	130,889	147,042	149,466	25,544	909,503	826,744	82,759
1983	2,261	2018.Q4	472,909	133,367	153,657	158,861	27,024	895,669	814,845	80,824
1984	2,224	2019.Q1	532,783	146,586	171,834	184,262	30,101	999,331	913,207	86,124
1985	2,132	2019.Q2	444,453	129,019	145,142	145,114	25,178	727,424	654,428	72,996
1986	2,151	2019.Q3	414,506	124,376	136,241	130,836	23,053	696,440	626,534	69,906
1987	2,272	2019.Q4	410,987	120,109	139,215	129,411	22,252	678,880	605,614	73,266
1988	2,132	2020.Q1	423,337	129,397	139,362	132,957	21,621	798,505	722,923	75,582
1989	2,258	2020.Q2	394,275	115,607	134,209	124,919	19,540	726,485	643,906	82,579
1990	2,205	2020.Q3	373,940	113,930	120,539	120,548	18,923	746,347	663,081	83,266
1991	2,004	2020.Q4	361,451	111,422	114,606	116,734	18,689	756,873	672,044	84,829
1992	1,818	2021.Q1	342,120	105,172	110,089	108,474	18,385	868,036	786,604	81,432
1993	1,773	2021.Q2	340,314	100,562	111,673	109,151	18,928	797,548	715,756	81,792
1994	1,837									
1995	1,848									
1996	1,938									
1997	1,847									
1998	1,705									
1999	1,718									
2000	1,700									
2001	1,643									
2002	1,600									
2003	1,608	2017.Q1	45,653	19,479	14,916	9,843	1,415			
2004	1,601	2017.Q2	45,865	18,639	15,167	10,631	1,428			
2005	1,580	2017.Q3	43,465	17,251	14,209	10,591	1,414			
2006	1,547	2017.Q4	44,694	18,010	14,715	10,520	1,449			
2007	1,440	2018.Q1	45,265	19,371	14,718	9,820	1,356			
2008	1,294	2018.Q2	46,133	18,556	15,267	11,007	1,303			
2009	1,179	2018.Q3	44,234	17,520	14,581	10,774	1,359			
2010	1,154	2018.Q4	46,377	18,645	15,270	11,189	1,273			
2011	1,136	2019.Q1	48,361	20,407	16,097	10,657	1,200			
2012	1,204	2019.Q2	47,100	19,059	16,086	10,733	1,222			
2013	1,281	2019.Q3	46,870	18,603	16,246	10,760	1,261			
2014	1,257	2019.Q4	44,819	17,899	15,059	10,523	1,338			
2015	1,287	2020.Q1	48,387	19,767	16,921	10,485	1,214			
2016	1,291	2020.Q2	38,402	13,580	14,706	9,137	979			
2017	1,317	2020.Q3	49,366	18,790	17,607	11,773	1,196			
2018	1,307	2020.Q4	48,657	19,239	16,674	11,566	1,178			
2019	1,310	2021.Q1	51,092	21,178	17,458	11,135	1,321			
2020	1,275	2021.Q2	50,294	19,615	17,326	12,004	1,349			
資料 出所	法務省	資料 出所	(公財)不動産流通推進センター 「指定流通機構の活用状況について」より作成							

V. 不動産経済

3. マンション市場動向(1)

年・期	首都圏							
	新規発売戸数		新規物件 発売月 契約率 %	全売却戸数		期末 残戸数 (戸)	戸当たり平均 専有面積	
	(戸)	前年比 %		(戸)	前年比 %		(㎡)	前年比 %
2000	95,635	10.8	79.6	95,467	3.6	8,903	74.75	4.1
2001	89,256	-6.7	78.1	92,554	-3.1	9,571	76.93	2.9
2002	88,516	-0.8	75.4	86,481	-6.6	11,611	78.06	1.5
2003	83,183	-6.0	78.1	85,039	-1.7	9,728	74.68	-4.3
2004	85,429	2.7	79.0	87,257	2.6	7,900	74.66	-0.0
2005	84,243	-1.4	82.6	86,253	-1.2	5,992	75.39	1.0
2006	74,534	-11.5	78.3	72,942	-15.4	8,180	75.72	0.4
2007	61,021	-18.1	69.7	58,431	-19.9	10,763	75.61	-0.1
2008	43,798	-28.2	62.7	42,134	-27.9	12,427	73.46	-2.8
2009	36,386	-16.9	69.7	41,424	-1.7	7,389	70.60	-3.9
2010	44,535	22.4	78.4	46,324	11.8	5,600	71.00	0.6
2011	44,512	-0.1	77.8	43,940	-5.1	6,165	70.47	-0.8
2012	44,824	0.7	76.5	45,670	3.9	5,347	70.04	-0.6
2013	56,476	26.0	79.5	56,733	24.2	5,090	70.76	1.0
2014	44,913	-20.5	75.1	43,961	-22.5	6,042	71.16	0.6
2015	40,449	-9.9	74.5	40,060	-8.9	6,431	70.81	-0.5
2016	35,772	-11.6	68.8	35,043	-12.5	7,160	69.22	-2.2
2017	35,898	0.4	68.1	35,952	2.6	7,106	68.81	-0.6
2018	37,132	3.4	62.1	34,686	-3.5	9,552	67.58	-1.8
2019	31,238	-15.9	62.6	31,695	-8.6	9,095	68.00	0.6
2020	27,236	-12.8	66.0	27,424	-13.5	8,905	65.72	-3.4
2016.Q1	6,424	-26.4	67.3	6,816	-28.7	6,039	70.12	-0.2
2016.Q2	8,030	-13.5	69.3	7,939	-17.0	6,130	69.18	-1.7
2016.Q3	8,707	-11.4	67.5	8,717	-11.1	6,120	70.66	0.1
2016.Q4	12,611	0.0	70.2	11,571	3.9	7,160	67.80	-5.4
2017.Q1	7,102	10.6	66.0	7,513	10.2	6,749	69.88	-0.3
2017.Q2	7,628	-5.0	68.6	8,167	2.9	6,210	68.67	-0.7
2017.Q3	8,505	-2.3	68.5	8,634	-1.0	6,081	68.30	-3.3
2017.Q4	12,663	0.4	68.7	11,638	0.6	7,106	68.64	1.2
2018.Q1	8,041	13.2	69.4	8,649	15.1	6,498	68.37	-2.2
2018.Q2	7,463	-2.2	63.8	7,593	-7.0	6,368	67.96	-1.0
2018.Q3	7,860	-7.6	66.6	8,178	-5.3	6,050	66.19	-3.1
2018.Q4	13,768	8.7	54.4	10,266	-11.8	9,552	67.72	-1.3
2019.Q1	7,550	-6.1	69.0	8,835	2.2	8,267	69.22	1.3
2019.Q2	5,886	-21.1	63.3	6,715	-11.6	7,438	65.73	-3.3
2019.Q3	6,110	-22.3	65.8	6,768	-17.2	6,780	67.51	2.0
2019.Q4	11,692	-15.1	56.4	9,377	-8.7	9,095	68.62	1.3
2020.Q1	4,875	-35.4	64.9	6,082	-31.2	7,888	65.18	-5.8
2020.Q2	2,622	-55.5	74.5	3,121	-53.5	7,389	63.73	-3.0
2020.Q3	6,229	1.9	68.4	7,169	5.9	6,449	66.05	-2.2
2020.Q4	13,510	15.5	63.6	11,052	17.9	8,905	66.15	-3.6
2021.Q1	6,671	36.8	73.3	8,219	35.1	7,357	67.39	3.4
2021.Q2	6,606	151.9	71.6	7,568	142.5	6,395	65.91	3.4
資料出所	(株)不動産経済研究所							

注1)首都圏:東京都、埼玉県、千葉県、神奈川県

注2)リゾートマンション除く

V. 不動産経済

3. マンション市場動向(2)

年・期	近畿圏							
	新規発売戸数		新規物件 発売月 契約率 %	全売却戸数		期末 残戸数 (戸)	戸当たり平均 専有面積	
	(戸)	前年比 %		(戸)	前年比 %		(㎡)	前年比 %
2000	39,737	11.2	75.7	38,957	3.9	6,118	73.57	2.1
2001	36,552	-8.0	74.3	36,672	-5.9	6,155	76.35	3.8
2002	39,087	6.9	70.8	38,074	3.8	7,168	78.18	2.4
2003	31,258	-20.0	71.9	32,762	-14.0	5,664	75.99	-2.8
2004	31,857	1.9	76.4	33,177	1.3	4,344	75.61	-0.5
2005	33,064	3.8	76.9	33,554	1.1	3,854	74.34	-1.7
2006	30,146	-8.8	72.9	29,329	-12.6	4,671	75.34	1.3
2007	30,219	0.2	68.0	29,121	-0.7	5,769	73.94	-1.8
2008	22,744	-24.7	60.4	22,169	-23.9	6,344	73.82	-0.2
2009	19,784	-13.0	61.3	20,895	-5.7	5,233	72.44	-1.9
2010	21,716	9.8	70.2	22,978	10.0	3,971	70.70	-2.4
2011	20,219	-6.9	71.7	20,883	-9.1	3,307	69.88	-1.2
2012	24,044	18.9	76.1	24,476	17.2	2,757	70.85	1.4
2013	24,684	2.7	79.6	25,195	2.9	2,260	69.72	-1.6
2014	18,836	-23.7	76.6	18,997	-24.6	2,094	69.08	-0.9
2015	18,930	0.5	70.8	18,625	-2.0	2,399	65.13	-5.7
2016	18,676	-1.3	71.9	18,293	-1.8	2,782	63.67	-2.2
2017	19,560	4.7	76.1	19,803	8.3	2,539	60.87	-4.4
2018	20,958	7.1	74.5	20,590	4.0	2,907	58.37	-4.1
2019	18,042	-13.9	74.1	18,129	-12.0	2,820	56.88	-2.6
2020	15,195	-15.8	71.7	14,420	-20.5	3,595	60.47	6.3
2016.Q1	4,682	-10.6	74.0	4,806	-5.1	2,275	62.20	-1.4
2016.Q2	4,259	-12.4	69.3	4,152	-16.9	2,382	60.02	-9.4
2016.Q3	4,522	12.3	71.7	4,358	4.3	2,546	66.02	4.7
2016.Q4	5,213	8.5	72.2	4,977	13.4	2,782	65.93	-2.9
2017.Q1	4,365	-6.8	74.3	4,654	-3.2	2,493	60.40	-2.9
2017.Q2	4,450	4.5	79.5	4,771	14.9	2,172	58.93	-1.8
2017.Q3	5,439	20.3	75.4	5,183	18.9	2,428	63.20	-4.3
2017.Q4	5,306	1.8	75.6	5,195	4.4	2,539	60.50	-8.2
2018.Q1	4,654	6.6	76.3	4,838	4.0	2,355	58.71	-2.8
2018.Q2	4,433	-0.4	71.7	4,490	-5.9	2,298	58.04	-1.5
2018.Q3	4,751	-12.6	75.5	4,673	-9.8	2,376	62.20	-1.6
2018.Q4	7,120	34.2	74.3	6,589	26.8	2,907	55.80	-7.8
2019.Q1	3,774	-18.9	76.1	4,302	-11.1	2,379	61.68	5.1
2019.Q2	3,740	-15.6	71.8	3,818	-15.0	2,301	56.25	-3.1
2019.Q3	4,535	-4.5	81.3	4,850	3.8	1,986	53.73	-13.6
2019.Q4	5,993	-15.8	68.8	5,159	-21.7	2,820	56.62	1.5
2020.Q1	3,184	-15.6	70.7	3,273	-23.9	2,731	60.54	-1.8
2020.Q2	2,115	-43.4	70.1	2,025	-47.0	2,821	57.19	1.7
2020.Q3	3,766	-17.0	72.7	3,773	-22.2	2,814	59.64	11.0
2020.Q4	6,130	2.3	72.1	5,349	3.7	3,595	62.08	9.6
2021.Q1	4,228	32.8	74.1	4,295	31.2	3,528	57.24	-5.5
2021.Q2	4,145	96.0	71.9	4,189	106.9	3,484	61.73	7.9
資料出所	(株)不動産経済研究所							

注1)近畿圏:大阪府、京都府、兵庫県、奈良県、滋賀県、和歌山県

注2)リゾートマンション除く

V. 不動産経済

4. 不動産証券化の実績

年度	不動産証券化の実績	
	資産額 (単位:10億円)	
	総額	うちJリート
2005	6,930	1,772
2006	8,273	2,031
2007	8,884	1,679
2008	2,838	628
2009	1,798	439
2010	2,195	604
2011	2,341	792
2012	3,345	1,555
2013	4,394	2,237
2014	5,513	2,080
2015	5,368	2,066
2016	4,830	2,319
2017	4,767	1,833
2018	4,735	2,009
2019	4,116	1,718
2020	3,937	1,699
資料出所	国土交通省 「不動産証券化の実態調査」	

注1)2010年度調査以降は、不動産証券化のビークル等(Jリート、特定目的会社、GK-TKスキーム等におけるGK等及び不動産特定共同事業者をいう)が取得・譲渡した不動産及び不動産信託受益権の資産額を調査している。

5. オフィス空室率

年・期	空室率 %								
	東京23区全体	東京主要5区 (千代田、中央、港、新宿、渋谷区)	大阪市全体	名古屋市全体	福岡市全体	広島市全体	高松市全体	仙台市全体	札幌市全体
2020.Q2	0.8	0.7	0.8	1.4	0.6	1.7	8.3	1.9	0.6
2020.Q3	0.9	0.9	1.2	1.8	1.2	1.9	7.6	2.0	0.7
2020.Q4	1.5	1.5	1.5	1.9	1.7	3.5	8.7	2.3	0.6
2021.Q1	1.9	1.9	1.9	2.3	2.2	3.2	9.1	2.9	0.8
2021.Q2	2.8	2.6	2.3	2.8	3.2	3.1	9.0	2.8	1.5
資料出所	シービーアールイー株式会社「ジャパン オフィス マーケットビュー」								

注1)空室率=(ゾーン内空室面積÷ゾーン内貸室総面積)×100(小数第2位以下四捨五入)

VI 地域経済 _____

VI-1 地域別経済指標

VI-2 地域別建設総合統計（出来高）

VI-3 地域別建築着工床面積

VI-4 地域別新設住宅着工戸数

VI-5 地域別公共機関・民間等からの受注工事

VI. 地域経済

1. 地域別経済指標(1)

年・期	北海道		東北		関東		北陸		中部		
		前期比 %		前期比 %		前期比 %		前期比 %		前期比 %	
	鉱工業生産指数 (2015年=100、年・前年比は原指数、四半期値は季調値)										
2017	100.8	1.4	103.5	2.4	102.1	3.0	106.6	5.9	105.7	5.7	
2018	98.5	-2.3	103.1	-0.4	103.1	1.0	105.4	-1.1	107.5	1.7	
2019	94.6	-4.0	99.1	-3.9	99.3	-3.7	100.8	-4.4	104.5	-2.8	
2020	83.8	-11.4	92.7	-6.5	88.7	-10.7	89.4	-11.3	90.9	-13.0	
2020.Q2	81.7	-8.0	88.4	-11.2	81.4	-14.8	83.4	-15.9	74.2	-25.6	
2020.Q3	79.8	-2.3	88.4	0.0	86.5	6.3	84.4	-14.7	89.6	20.8	
2020.Q4	84.4	5.8	94.4	6.8	90.7	4.9	95.0	-5.4	98.9	10.4	
2021.Q1	87.2	3.3	99.3	5.2	93.5	3.1	94.4	-0.4	99.4	0.5	
2021.Q2	p 90.2	3.4	p 100.2	0.9	p 95.1	1.7	p 97.8	17.3	102.1	2.7	
	全国百貨店販売額 (億円) 店舗調整前(全店ベース) ※四半期は前年同期比										
2017	2,010	-1.9	2,069	-1.9	31,196	-1.9	740	-1.7	5,645	-0.5	
2018	2,006	-0.2	1,975	-4.5	30,388	-2.6	719	-2.9	5,564	-1.4	
2019	1,975	-1.5	1,909	-3.3	29,491	-3.0	707	-1.7	5,370	-3.5	
2020	1,391	-29.6	1,547	-19.0	21,956	-25.6	566	-19.9	4,075	-24.1	
2020.Q2	214	-52.4	292	-34.6	3,445	-51.5	89	-47.4	646	-48.7	
2020.Q3	361	-25.1	379	-18.4	5,361	-26.4	142	-20.3	995	-25.6	
2020.Q4	416	-21.6	451	-10.3	6,993	-10.6	184	-0.4	1,283	-9.1	
2021.Q1	359	-9.9	367	-13.7	5,509	-10.5	144	-4.7	1,030	-10.5	
2021.Q2	p 294	37.1	p 345	18.3	p 5,148	49.4	136	53.1	p 956	48.0	
	有効求人倍率 (倍) 季調済										
2017	1.16		1.54		1.46		1.95		1.77		
2018	1.23		1.63		1.54		2.09		1.91		
2019	1.29		1.57		1.53		2.05		1.87		
2020	1.08		1.25		1.12		1.44		1.23		
2020.Q2	1.08		1.26		1.19		1.49		1.27		
2020.Q3	1.01		1.17		1.00		1.29		1.08		
2020.Q4	1.01		1.16		0.95		1.27		1.06		
2021.Q1	0.95		1.22		0.98		1.37		1.12		
2021.Q2	1.06		1.34		0.99		1.52		1.17		
	倒産件数、()内は建設業倒産件数 (件) ※年計は年度値										
2017	255 (58)	-4.9	346 (75)	11.3	3,154 (541)	-3.1	224 (46)	-4.7	1,121 (232)	4.2	
2018	213 (37)	-16.5	362 (76)	4.6	3,030 (480)	-3.9	234 (38)	4.5	1,054 (192)	-6.0	
2019	201 (33)	-5.6	426 (78)	17.7	3,160 (544)	4.3	261 (46)	11.5	1,058 (178)	0.4	
2020	169 (23)	-15.9	301 (59)	-29.3	2,716 (427)	-14.1	225 (40)	-13.8	915 (136)	-13.5	
2020.Q2	59 (8)	20.4	92 (14)	-19.3	588 (83)	-24.7	75 (10)	2.7	234 (38)	-6.0	
2020.Q3	36 (7)	-39.0	78 (20)	-15.2	820 (122)	39.5	67 (9)	-10.7	266 (33)	13.7	
2020.Q4	29 (4)	-19.4	77 (18)	-1.3	672 (118)	-18.0	46 (9)	-31.3	215 (37)	-19.2	
2021.Q1	45 (4)	55.2	54 (7)	-29.9	636 (104)	-5.4	37 (12)	-19.6	200 (28)	-7.0	
2021.Q2	33 (3)	-26.7	52 (10)	-3.7	568 (107)	-10.7	62 (5)	67.6	181 (37)	-9.5	
資料出所	内閣府、各経済産業局、沖縄県企画部統計課、(株)帝国データバンク										

注1)各地域区分は巻末【参考資料】地域区分表を参照

VI. 地域経済

1. 地域別経済指標(2)

年・期	近畿		中国		四国		九州		沖縄	
		前期比 %		前期比 %		前期比 %		前期比 %		前期比 %
鉱工業生産指数 (2015年=100、年・前年比は原指数、四半期値は季調済)										
2017	103.3	2.5	100.6	1.6	97.2	-1.1	106.5	4.8	92.4	5.5
2018	104.2	0.9	102.0	1.4	96.8	-0.4	107.5	0.9	90.1	-2.5
2019	100.0	-4.0	101.8	-0.2	96.3	-0.5	104.7	-2.6	87.1	-3.3
2020	91.3	-8.7	91.3	-10.3	88.3	-8.3	95.4	-8.9	-	-
2020.Q2	84.5	-13.2	79.3	-19.9	86.9	-9.0	89.0	-11.3	70.9	-15.5
2020.Q3	89.5	5.9	90.8	14.5	84.6	-2.6	92.7	4.2	73.7	3.9
2020.Q4	92.9	3.8	95.3	5.0	86.4	2.1	98.5	6.3	73.9	0.3
2021.Q1	97.4	4.8	99.3	4.2	88.9	2.9	101.3	2.8	84.3	14.1
2021.Q2	p 98.3	0.9	p 96.1	-3.2	p 96.0	8.0	p 102.5	1.2	73.8	-12.5
全国百貨店販売額 (億円) 店舗調整前(全店ベース) ※四半期は前年同期比										
2017	15,530	2.1	2,788	-2.0	1,031	-2.2	5,261	0.7		
2018	15,542	0.1	2,693	-3.4	1,013	-1.7	5,253	-0.2		
2019	15,595	0.3	2,613	-3.0	989	-2.3	5,036	-4.1		
2020	11,345	-27.3	2,062	-21.1	758	-23.3	3,804	-24.5		
2020.Q2	1,742	-52.8	348	-43.1	128	-45.5	583	-50.1		
2020.Q3	2,908	-25.9	514	-20.8	205	-15.0	930	-24.4		
2020.Q4	3,578	-14.1	645	-9.4	209	-21.5	1,251	-8.4		
2021.Q1	2,672	-7.9	506	-8.9	162	-25.5	931	-10.5		
2021.Q2	2,229	27.9	p 444	27.6	p 147	14.7	p 860	47.4		
有効求人倍率 (倍) 季調済										
2017	1.41		1.72		1.56		1.43		1.22	
2018	1.55		1.85		1.65		1.53		1.31	
2019	1.56		1.88		1.67		1.51		1.34	
2020	1.13		1.44		1.33		1.17		0.90	
2020.Q2	1.16		1.48		1.34		1.18		0.76	
2020.Q3	1.00		1.33		1.24		1.08		0.75	
2020.Q4	0.96		1.28		1.20		1.06		0.76	
2021.Q1	1.00		1.32		1.27		1.11		0.83	
2021.Q2	1.01		1.40		1.33		1.19			
倒産件数、()内は建設業倒産件数 (件) ※年計は年度値										
2017	2,159 (412)	6.9	349 (63)	9.4	151 (32)	25.8	491 (93)	-2.4	35 (7)	-23.9
2018	2,042 (342)	-5.4	354 (77)	1.4	153 (23)	1.3	575 (101)	17.1	40 (9)	14.3
2019	2,157 (323)	5.6	379 (82)	7.1	187 (30)	22.2	614 (127)	6.8	37 (11)	-7.5
2020	1,973 (308)	-8.5	331 (63)	-12.7	140 (16)	-25.1	517 (94)	-15.8	27 (1)	-27.0
2020.Q2	500 (71)	-3.1	95 (16)	11.8	50 (3)	6.4	157 (31)	-7.1	2 (0)	-75.0
2020.Q3	573 (89)	14.6	93 (17)	-2.1	38 (7)	-24.0	125 (28)	-20.4	8 (0)	300.0
2020.Q4	495 (76)	-13.6	73 (11)	-21.5	21 (2)	-44.7	125 (24)	0.0	9 (1)	12.5
2021.Q1	405 (72)	-18.2	70 (19)	-4.1	31 (4)	47.6	110 (11)	-12.0	8 (0)	-11.1
2021.Q2	371 (68)	-8.4	65 (11)	-7.1	35 (5)	12.9	104 (21)	-5.5	6 (2)	-25.0
資料出所	内閣府、各経済産業局、沖縄県企画部統計課、(株)帝国データバンク									

注2)有効求人倍率：内閣府 地域経済動向

注3)倒産件数：年計は年度値。任意整理(銀行取引停止、内整理など)を除外し、倒産4法による法的整理のみを対象。

VI. 地域経済

2. 地域別建設総合統計(出来高)(1)

年度・期	北海道		東北		関東		北陸		中部	
	(億円)	構成比 %	(億円)	構成比 %	(億円)	構成比 %	(億円)	構成比 %	(億円)	構成比 %
2000	38,673	5.8	60,214	9.1	207,795	31.3	39,027	5.9	82,663	12.5
2001	40,853	6.5	56,959	9.1	198,114	31.7	37,211	6.0	76,836	12.3
2002	35,183	6.0	50,960	8.6	190,989	32.3	34,837	5.9	75,924	12.9
2003	32,848	5.9	46,638	8.4	180,279	32.6	30,363	5.5	73,749	13.3
2004	27,388	5.2	40,852	7.7	181,511	34.3	29,936	5.7	68,984	13.0
2005	31,213	5.8	41,020	7.7	183,600	34.2	32,334	6.0	66,687	12.4
2006	26,524	5.0	41,795	7.9	185,884	35.1	28,827	5.5	69,919	13.2
2007	22,851	4.6	38,135	7.6	174,179	34.8	28,095	5.6	67,644	13.5
2008	23,668	4.8	35,430	7.2	171,184	34.8	28,068	5.7	67,347	13.7
2009	23,648	5.2	35,514	7.9	156,967	34.8	27,448	6.1	58,603	13.0
2010	20,489	4.8	32,423	7.6	159,992	37.3	24,774	5.8	53,765	12.5
2011	23,270	5.6	35,095	8.4	149,317	35.7	23,150	5.5	53,521	12.8
2012	24,346	5.7	45,753	10.7	149,118	34.8	23,973	5.6	50,393	11.8
2013	25,582	5.3	51,350	10.7	163,710	34.1	27,224	5.7	56,230	11.7
2014	23,121	4.9	56,167	11.9	159,003	33.7	23,956	5.1	55,941	11.8
2015	24,469	5.1	60,518	12.6	166,700	34.6	23,712	4.9	56,200	11.7
2016	24,813	5.0	60,661	12.2	174,173	35.0	24,267	4.9	57,934	11.6
2017	28,797	5.5	57,551	11.0	188,348	36.0	24,379	4.7	59,706	11.4
2018	24,323	4.6	57,830	10.9	191,655	36.0	26,210	4.9	60,332	11.3
2019	28,541	5.2	56,993	10.3	194,400	35.2	27,441	5.0	64,248	11.6
2020	34,443	6.3	58,029	10.6	185,787	33.9	27,391	5.0	63,064	11.5
2016.Q3	7,285	6.0	14,716	12.2	41,847	34.6	6,194	5.1	13,912	11.5
2016.Q4	7,369	5.4	16,353	12.0	46,703	34.2	7,007	5.1	15,904	11.6
2017.Q1	5,390	4.0	16,497	12.1	47,802	35.2	6,196	4.6	15,927	11.7
2017.Q2	5,375	4.7	12,220	10.8	42,784	37.8	5,207	4.6	12,943	11.4
2017.Q3	8,796	6.9	13,587	10.7	45,641	35.9	6,328	5.0	13,932	11.0
2017.Q4	8,911	6.3	16,163	11.4	49,612	34.9	6,807	4.8	16,040	11.3
2018.Q1	5,716	4.1	15,581	11.1	50,311	35.9	6,037	4.3	16,792	12.0
2018.Q2	4,914	4.3	12,134	10.6	43,180	37.9	5,358	4.7	13,062	11.5
2018.Q3	7,046	5.5	14,279	11.1	46,892	36.3	6,822	5.3	14,139	11.0
2018.Q4	7,253	5.0	15,995	11.1	50,359	35.0	7,321	5.1	16,210	11.3
2019.Q1	5,110	3.5	15,422	10.6	51,224	35.3	6,709	4.6	16,920	11.7
2019.Q2	5,407	4.5	12,286	10.2	44,474	37.0	5,826	4.8	14,041	11.7
2019.Q3	8,126	6.0	14,378	10.6	47,668	35.3	6,929	5.1	15,320	11.3
2019.Q4	8,693	5.8	15,665	10.4	51,294	34.2	7,577	5.0	17,434	11.6
2020.Q1	6,315	4.3	14,664	9.9	50,964	34.6	7,109	4.8	17,453	11.8
2020.Q2	5,377	4.5	11,786	9.9	43,047	36.2	6,071	5.1	14,009	11.8
2020.Q3	9,179	7.0	14,166	10.8	44,663	33.9	7,036	5.3	14,666	11.1
2020.Q4	11,100	7.4	16,300	10.9	48,354	32.3	7,616	5.1	17,108	11.4
2021.Q1	8,788	5.9	15,776	10.7	49,722	33.6	6,668	4.5	17,282	11.7
2021.Q2	5,957	5.0	10,721	8.9	42,695	35.6	6,063	5.1	14,238	11.9
資料出所	国土交通省									

注1) 各地域区分は巻末【参考資料】地域区分表を参照

注2) 2000年度4月以降は、「建築着工統計調査」及び「建設工事受注動態統計調査」を利用して作成したものである。

注3) 令和2年(2020年)4月分の公表にあわせて、平成23年度(2011年度)以降の公表値について遡及改定を行っている。

VI. 地域経済

2. 地域別建設総合統計(出来高)(2)

年度 ・ 期	近畿		中国		四国		九州(沖縄含む)		全国 (億円)
	(億円)	構成比 %	(億円)	構成比 %	(億円)	構成比 %	(億円)	構成比 %	
2000	94,054	14.2	39,967	6.0	24,730	3.7	76,435	11.5	663,559
2001	82,288	13.2	39,135	6.3	22,287	3.6	71,171	11.4	624,853
2002	79,188	13.4	36,972	6.3	20,281	3.4	66,418	11.2	590,754
2003	75,109	13.6	35,294	6.4	18,193	3.3	60,958	11.0	553,431
2004	75,180	14.2	33,615	6.4	17,013	3.2	54,851	10.4	529,330
2005	75,021	14.0	32,680	6.1	16,966	3.2	56,560	10.6	536,081
2006	71,730	13.6	31,936	6.0	16,182	3.1	56,036	10.6	528,833
2007	70,243	14.0	31,084	6.2	14,515	2.9	53,767	10.7	500,513
2008	71,973	14.6	29,388	6.0	12,810	2.6	51,881	10.6	491,749
2009	60,258	13.4	26,703	5.9	12,697	2.8	48,756	10.8	450,594
2010	56,317	13.1	22,988	5.4	12,043	2.8	46,518	10.8	429,309
2011	53,412	12.8	23,635	5.7	12,925	3.1	43,930	10.5	418,254
2012	54,753	12.8	22,759	5.3	12,329	2.9	44,736	10.4	428,162
2013	61,383	12.8	26,193	5.5	13,714	2.9	54,514	11.4	479,899
2014	62,225	13.2	26,048	5.5	13,325	2.8	52,522	11.1	472,306
2015	59,679	12.4	25,337	5.3	13,462	2.8	51,749	10.7	481,825
2016	62,598	12.6	26,217	5.3	14,257	2.9	53,113	10.7	498,034
2017	62,216	11.9	27,554	5.3	15,409	2.9	58,928	11.3	522,889
2018	65,149	12.2	30,042	5.6	15,610	2.9	60,804	11.4	531,956
2019	68,746	12.4	31,383	5.7	17,412	3.1	63,614	11.5	552,779
2020	71,399	13.0	30,336	5.5	17,013	3.1	60,587	11.1	548,048
2016.Q3	15,191	12.6	6,115	5.1	3,384	2.8	12,203	10.1	120,847
2016.Q4	17,107	12.5	7,300	5.3	4,027	2.9	14,897	10.9	136,666
2017.Q1	16,859	12.4	7,531	5.5	4,022	3.0	15,578	11.5	135,802
2017.Q2	13,804	12.2	5,757	5.1	3,130	2.8	12,095	10.7	113,314
2017.Q3	14,949	11.8	6,499	5.1	3,669	2.9	13,623	10.7	127,024
2017.Q4	16,756	11.8	7,537	5.3	4,324	3.0	16,142	11.3	142,293
2018.Q1	16,706	11.9	7,761	5.5	4,287	3.1	17,069	12.2	140,259
2018.Q2	14,409	12.6	5,698	5.0	2,979	2.6	12,295	10.8	114,030
2018.Q3	15,450	12.0	6,624	5.1	3,583	2.8	14,189	11.0	129,025
2018.Q4	17,291	12.0	8,041	5.6	4,475	3.1	16,852	11.7	143,796
2019.Q1	18,000	12.4	9,679	6.7	4,573	3.2	17,468	12.0	145,106
2019.Q2	15,403	12.8	6,605	5.5	3,105	2.6	12,971	10.8	120,117
2019.Q3	16,581	12.3	7,368	5.5	3,953	2.9	14,775	10.9	135,098
2019.Q4	18,089	12.1	8,573	5.7	4,966	3.3	17,788	11.9	150,080
2020.Q1	18,673	12.7	8,837	6.0	5,389	3.7	18,080	12.3	147,484
2020.Q2	15,842	13.3	6,538	5.5	3,379	2.8	12,863	10.8	118,911
2020.Q3	16,996	12.9	7,057	5.4	3,815	2.9	14,043	10.7	131,620
2020.Q4	19,303	12.9	8,316	5.6	4,852	3.2	16,544	11.1	149,494
2021.Q1	19,258	13.0	8,424	5.7	4,967	3.4	17,138	11.6	148,023
2021.Q2	16,399	13.7	6,527	5.4	3,336	2.8	14,094	11.7	120,031
資料出所	国土交通省								

VI. 地域経済

3. 地域別建築着工床面積(1)

年度 ・ 期	北海道		東北		関東		北陸		中部	
		前年比 %		前年比 %		前年比 %		前年比 %		前年比 %
	総 計 (千㎡)									
2013	5,690	6.4	12,711	17.3	53,856	5.5	6,419	11.3	19,257	9.5
2014	5,003	-12.1	10,910	-14.2	48,518	-9.9	5,922	-7.7	16,836	-12.6
2015	5,009	0.1	10,659	-2.3	47,062	-3.0	5,707	-3.6	16,700	-0.8
2016	5,287	5.5	10,367	-2.7	49,966	6.2	5,548	-2.8	16,801	0.6
2017	5,480	3.7	9,703	-6.4	49,539	-0.9	5,335	-3.8	16,811	0.1
2018	5,193	-5.3	9,787	0.9	47,256	-4.6	5,703	6.9	17,740	5.5
2019	4,943	-4.8	8,451	-13.6	46,500	-1.6	5,432	-4.8	16,219	-8.6
2020	4,907	-0.7	7,740	-8.4	42,622	-8.3	4,725	-13.0	14,473	-10.8
2018.Q3	1,456	-15.4	2,822	5.5	11,795	-8.2	1,555	8.1	4,767	11.1
2018.Q4	1,321	3.4	2,457	2.7	12,279	1.5	1,450	13.7	4,421	1.1
2019.Q1	839	12.0	1,859	-0.9	11,005	-5.2	1,117	-4.0	4,014	4.6
2019.Q2	1,559	-1.1	2,627	-0.8	12,146	-0.3	1,600	1.1	4,434	-2.3
2019.Q3	1,478	1.5	2,312	-18.1	12,603	6.8	1,434	-7.8	4,175	-12.4
2019.Q4	1,102	-16.6	1,974	-19.7	11,476	-6.5	1,289	-11.1	4,217	-4.6
2020.Q1	804	-4.2	1,538	-17.3	10,276	-6.6	1,109	-0.6	3,393	-15.5
2020.Q2	1,607	3.0	2,340	-11.0	10,555	-13.1	1,360	-15.0	3,759	-15.2
2020.Q3	1,431	-3.2	2,056	-11.1	11,312	-10.2	1,129	-21.2	3,602	-13.7
2020.Q4	995	-9.7	1,785	-9.6	9,719	-15.3	1,211	-6.1	3,719	-11.8
2021.Q1	874	8.7	1,560	1.4	11,035	7.4	1,026	-7.6	3,394	0.0
2021.Q2	1,601	-0.3	2,159	-7.7	12,358	17.1	1,428	5.0	3,954	5.2
	民間非居住用 (千㎡)									
2013	1,910	16.0	4,335	15.2	15,941	-0.5	2,158	8.6	6,460	6.2
2014	1,769	-7.4	3,590	-17.2	15,882	-0.4	2,225	3.1	6,316	-2.2
2015	1,762	-0.4	3,332	-7.2	15,037	-5.3	2,167	-2.6	6,063	-4.0
2016	1,809	2.7	3,458	3.8	15,697	4.4	1,892	-12.7	5,949	-1.9
2017	1,983	9.6	3,287	-5.0	16,935	7.9	1,798	-5.0	6,051	1.7
2018	1,868	-5.8	3,667	11.6	15,389	-9.1	2,110	17.4	6,860	13.4
2019	1,756	-6.0	2,749	-25.1	15,944	3.6	1,872	-11.2	5,461	-20.4
2020	1,852	5.5	2,713	-1.3	14,243	-10.7	1,606	-14.2	5,313	-2.7
2018.Q3	528	-22.3	1,108	26.5	3,774	-18.5	581	16.0	1,929	28.0
2018.Q4	482	14.6	870	17.2	3,966	1.5	520	27.2	1,668	10.5
2019.Q1	296	30.6	681	3.1	3,506	-24.4	374	-9.8	1,469	8.4
2019.Q2	524	-6.8	887	-12.1	4,246	2.5	567	-10.7	1,496	-16.6
2019.Q3	601	13.8	805	-27.3	3,899	3.3	506	-12.9	1,370	-29.0
2019.Q4	351	-27.2	564	-35.2	4,106	3.5	373	-28.3	1,464	-12.2
2020.Q1	280	-5.5	493	-27.6	3,693	5.3	427	14.2	1,132	-22.9
2020.Q2	720	37.6	977	10.2	3,409	-19.7	521	-8.1	1,422	-4.9
2020.Q3	541	-10.0	692	-14.1	3,701	-5.1	346	-31.7	1,292	-5.7
2020.Q4	262	-25.4	549	-2.6	3,086	-24.9	369	-1.0	1,359	-7.2
2021.Q1	329	17.5	495	0.3	4,048	9.6	370	-13.3	1,240	9.5
2021.Q2	652	-9.4	817	-16.4	4,580	34.4	553	6.0	1,435	0.9
資料出所	国土交通省「建築着工統計調査」									

注1) 各地域区分は巻末【参考資料】地域区分表を参照

VI. 地域経済

3. 地域別建築着工床面積(2)

年度 ・ 期	近畿		中国		四国		九州		沖縄	
		前年比 %		前年比 %		前年比 %		前年比 %		前年比 %
	総 計 (千㎡)									
2013	21,251	9.5	8,428	20.3	4,267	22.4	14,593	12.1	2,170	11.0
2014	19,167	-9.8	6,425	-23.8	3,560	-16.6	12,482	-14.5	1,967	-9.4
2015	19,035	-0.7	7,001	9.0	3,629	1.9	12,521	0.3	2,102	6.8
2016	19,702	3.5	7,249	3.5	3,643	0.4	13,539	8.1	2,086	-0.8
2017	18,893	-4.1	7,204	-0.6	3,699	1.5	14,118	4.3	2,247	7.7
2018	18,925	0.2	7,310	1.5	3,352	-9.4	13,568	-3.9	2,246	0.0
2019	18,904	-0.1	6,521	-10.8	3,273	-2.4	12,894	-5.0	1,800	-19.9
2020	18,010	-4.7	5,918	-9.2	3,070	-6.2	11,207	-13.1	1,627	-9.6
2018.Q3	4,872	8.1	1,849	4.2	911	-1.3	3,292	-11.5	616	-22.5
2018.Q4	4,621	-6.4	1,956	8.9	850	-7.3	3,582	-5.2	740	47.0
2019.Q1	4,477	-1.4	1,767	13.3	789	5.2	3,185	6.8	422	-10.1
2019.Q2	4,767	-3.8	1,714	-1.4	916	14.0	3,460	-1.4	363	-22.6
2019.Q3	4,917	0.9	1,603	-13.3	843	-7.4	3,465	5.3	627	1.9
2019.Q4	4,697	1.6	1,706	-12.8	830	-2.3	3,311	-7.6	437	-40.9
2020.Q1	4,523	1.0	1,499	-15.2	683	-13.3	2,657	-16.6	373	-11.6
2020.Q2	4,360	-8.5	1,468	-14.3	817	-10.7	2,807	-18.9	473	30.6
2020.Q3	4,268	-13.2	1,474	-8.0	775	-8.1	2,764	-20.2	371	-40.8
2020.Q4	5,114	8.9	1,495	-12.4	837	0.8	2,952	-10.8	337	-22.9
2021.Q1	4,268	-5.6	1,481	-1.2	640	-6.3	2,684	1.0	445	19.3
2021.Q2	4,741	8.8	1,469	0.1	745	-8.8	2,997	6.8	355	-25.0
	民間非居住用 (千㎡)									
2013	7,077	7.2	3,129	37.4	1,386	34.6	4,901	6.0	564	5.4
2014	6,796	-4.0	2,116	-32.4	1,295	-6.6	4,452	-9.1	571	1.2
2015	6,930	2.0	2,536	19.8	1,348	4.1	4,308	-3.2	616	8.0
2016	7,286	5.1	2,564	1.1	1,261	-6.4	4,681	8.7	702	13.9
2017	7,226	-0.8	2,541	-0.9	1,393	10.4	5,213	11.3	868	23.6
2018	6,726	-6.9	2,722	7.1	1,121	-19.6	4,792	-8.1	783	-9.7
2019	6,999	4.1	2,119	-22.2	1,139	1.7	4,418	-7.8	562	-28.2
2020	6,900	-1.4	2,004	-5.4	1,035	-9.1	3,813	-13.7	551	-2.0
2018.Q3	1,841	28.6	748	31.1	369	32.2	1,132	-14.2	176	-60.2
2018.Q4	1,629	-19.9	710	17.1	238	-30.8	1,217	-13.3	348	139.8
2019.Q1	1,542	-18.2	598	12.7	247	-7.1	1,214	17.6	134	0.9
2019.Q2	1,774	3.5	530	-20.4	310	16.0	1,317	7.1	80	-36.4
2019.Q3	1,814	-1.4	498	-33.3	300	-18.6	1,233	8.9	231	31.8
2019.Q4	1,689	3.7	521	-26.6	310	30.2	1,047	-14.0	109	-68.8
2020.Q1	1,721	11.6	568	-4.9	219	-11.2	821	-32.3	142	5.9
2020.Q2	1,689	-4.8	533	0.5	279	-10.0	923	-29.9	205	155.4
2020.Q3	1,380	-24.0	516	3.6	275	-8.3	969	-21.4	122	-47.5
2020.Q4	2,204	30.5	411	-21.1	273	-12.0	1,068	2.1	97	-10.6
2021.Q1	1,627	-5.5	543	-4.4	208	-4.9	852	3.7	128	-10.0
2021.Q2	1,815	7.5	427	-19.9	239	-14.5	1,058	14.6	106	-48.0
資料出所	国土交通省「建築着工統計調査」									

VI. 地域経済

3. 地域別建築着工床面積(1)

年度 ・ 期	北海道		東北		関東		北陸		中部	
		前年比 %		前年比 %		前年比 %		前年比 %		前年比 %
	総 計 (千㎡)									
2013	5,690	6.4	12,711	17.3	53,856	5.5	6,419	11.3	19,257	9.5
2014	5,003	-12.1	10,910	-14.2	48,518	-9.9	5,922	-7.7	16,836	-12.6
2015	5,009	0.1	10,659	-2.3	47,062	-3.0	5,707	-3.6	16,700	-0.8
2016	5,287	5.5	10,367	-2.7	49,966	6.2	5,548	-2.8	16,801	0.6
2017	5,480	3.7	9,703	-6.4	49,539	-0.9	5,335	-3.8	16,811	0.1
2018	5,193	-5.3	9,787	0.9	47,256	-4.6	5,703	6.9	17,740	5.5
2019	4,943	-4.8	8,451	-13.6	46,500	-1.6	5,432	-4.8	16,219	-8.6
2020	4,907	-0.7	7,740	-8.4	42,622	-8.3	4,725	-13.0	14,473	-10.8
2018.Q3	1,456	-15.4	2,822	5.5	11,795	-8.2	1,555	8.1	4,767	11.1
2018.Q4	1,321	3.4	2,457	2.7	12,279	1.5	1,450	13.7	4,421	1.1
2019.Q1	839	12.0	1,859	-0.9	11,005	-5.2	1,117	-4.0	4,014	4.6
2019.Q2	1,559	-1.1	2,627	-0.8	12,146	-0.3	1,600	1.1	4,434	-2.3
2019.Q3	1,478	1.5	2,312	-18.1	12,603	6.8	1,434	-7.8	4,175	-12.4
2019.Q4	1,102	-16.6	1,974	-19.7	11,476	-6.5	1,289	-11.1	4,217	-4.6
2020.Q1	804	-4.2	1,538	-17.3	10,276	-6.6	1,109	-0.6	3,393	-15.5
2020.Q2	1,607	3.0	2,340	-11.0	10,555	-13.1	1,360	-15.0	3,759	-15.2
2020.Q3	1,431	-3.2	2,056	-11.1	11,312	-10.2	1,129	-21.2	3,602	-13.7
2020.Q4	995	-9.7	1,785	-9.6	9,719	-15.3	1,211	-6.1	3,719	-11.8
2021.Q1	874	8.7	1,560	1.4	11,035	7.4	1,026	-7.6	3,394	0.0
2021.Q2	1,601	-0.3	2,159	-7.7	12,358	17.1	1,428	5.0	3,954	5.2
	民間非居住用 (千㎡)									
2013	1,910	16.0	4,335	15.2	15,941	-0.5	2,158	8.6	6,460	6.2
2014	1,769	-7.4	3,590	-17.2	15,882	-0.4	2,225	3.1	6,316	-2.2
2015	1,762	-0.4	3,332	-7.2	15,037	-5.3	2,167	-2.6	6,063	-4.0
2016	1,809	2.7	3,458	3.8	15,697	4.4	1,892	-12.7	5,949	-1.9
2017	1,983	9.6	3,287	-5.0	16,935	7.9	1,798	-5.0	6,051	1.7
2018	1,868	-5.8	3,667	11.6	15,389	-9.1	2,110	17.4	6,860	13.4
2019	1,756	-6.0	2,749	-25.1	15,944	3.6	1,872	-11.2	5,461	-20.4
2020	1,852	5.5	2,713	-1.3	14,243	-10.7	1,606	-14.2	5,313	-2.7
2018.Q3	528	-22.3	1,108	26.5	3,774	-18.5	581	16.0	1,929	28.0
2018.Q4	482	14.6	870	17.2	3,966	1.5	520	27.2	1,668	10.5
2019.Q1	296	30.6	681	3.1	3,506	-24.4	374	-9.8	1,469	8.4
2019.Q2	524	-6.8	887	-12.1	4,246	2.5	567	-10.7	1,496	-16.6
2019.Q3	601	13.8	805	-27.3	3,899	3.3	506	-12.9	1,370	-29.0
2019.Q4	351	-27.2	564	-35.2	4,106	3.5	373	-28.3	1,464	-12.2
2020.Q1	280	-5.5	493	-27.6	3,693	5.3	427	14.2	1,132	-22.9
2020.Q2	720	37.6	977	10.2	3,409	-19.7	521	-8.1	1,422	-4.9
2020.Q3	541	-10.0	692	-14.1	3,701	-5.1	346	-31.7	1,292	-5.7
2020.Q4	262	-25.4	549	-2.6	3,086	-24.9	369	-1.0	1,359	-7.2
2021.Q1	329	17.5	495	0.3	4,048	9.6	370	-13.3	1,240	9.5
2021.Q2	652	-9.4	817	-16.4	4,580	34.4	553	6.0	1,435	0.9
資料出所	国土交通省「建築着工統計調査」									

注1) 各地域区分は巻末【参考資料】地域区分表を参照

VI. 地域経済

3. 地域別建築着工床面積(2)

年度 ・ 期	近畿		中国		四国		九州		沖縄	
		前年比 %		前年比 %		前年比 %		前年比 %		前年比 %
	総 計 (千㎡)									
2013	21,251	9.5	8,428	20.3	4,267	22.4	14,593	12.1	2,170	11.0
2014	19,167	-9.8	6,425	-23.8	3,560	-16.6	12,482	-14.5	1,967	-9.4
2015	19,035	-0.7	7,001	9.0	3,629	1.9	12,521	0.3	2,102	6.8
2016	19,702	3.5	7,249	3.5	3,643	0.4	13,539	8.1	2,086	-0.8
2017	18,893	-4.1	7,204	-0.6	3,699	1.5	14,118	4.3	2,247	7.7
2018	18,925	0.2	7,310	1.5	3,352	-9.4	13,568	-3.9	2,246	0.0
2019	18,904	-0.1	6,521	-10.8	3,273	-2.4	12,894	-5.0	1,800	-19.9
2020	18,010	-4.7	5,918	-9.2	3,070	-6.2	11,207	-13.1	1,627	-9.6
2018.Q3	4,872	8.1	1,849	4.2	911	-1.3	3,292	-11.5	616	-22.5
2018.Q4	4,621	-6.4	1,956	8.9	850	-7.3	3,582	-5.2	740	47.0
2019.Q1	4,477	-1.4	1,767	13.3	789	5.2	3,185	6.8	422	-10.1
2019.Q2	4,767	-3.8	1,714	-1.4	916	14.0	3,460	-1.4	363	-22.6
2019.Q3	4,917	0.9	1,603	-13.3	843	-7.4	3,465	5.3	627	1.9
2019.Q4	4,697	1.6	1,706	-12.8	830	-2.3	3,311	-7.6	437	-40.9
2020.Q1	4,523	1.0	1,499	-15.2	683	-13.3	2,657	-16.6	373	-11.6
2020.Q2	4,360	-8.5	1,468	-14.3	817	-10.7	2,807	-18.9	473	30.6
2020.Q3	4,268	-13.2	1,474	-8.0	775	-8.1	2,764	-20.2	371	-40.8
2020.Q4	5,114	8.9	1,495	-12.4	837	0.8	2,952	-10.8	337	-22.9
2021.Q1	4,268	-5.6	1,481	-1.2	640	-6.3	2,684	1.0	445	19.3
2021.Q2	4,741	8.8	1,469	0.1	745	-8.8	2,997	6.8	355	-25.0
	民間非居住用 (千㎡)									
2013	7,077	7.2	3,129	37.4	1,386	34.6	4,901	6.0	564	5.4
2014	6,796	-4.0	2,116	-32.4	1,295	-6.6	4,452	-9.1	571	1.2
2015	6,930	2.0	2,536	19.8	1,348	4.1	4,308	-3.2	616	8.0
2016	7,286	5.1	2,564	1.1	1,261	-6.4	4,681	8.7	702	13.9
2017	7,226	-0.8	2,541	-0.9	1,393	10.4	5,213	11.3	868	23.6
2018	6,726	-6.9	2,722	7.1	1,121	-19.6	4,792	-8.1	783	-9.7
2019	6,999	4.1	2,119	-22.2	1,139	1.7	4,418	-7.8	562	-28.2
2020	6,900	-1.4	2,004	-5.4	1,035	-9.1	3,813	-13.7	551	-2.0
2018.Q3	1,841	28.6	748	31.1	369	32.2	1,132	-14.2	176	-60.2
2018.Q4	1,629	-19.9	710	17.1	238	-30.8	1,217	-13.3	348	139.8
2019.Q1	1,542	-18.2	598	12.7	247	-7.1	1,214	17.6	134	0.9
2019.Q2	1,774	3.5	530	-20.4	310	16.0	1,317	7.1	80	-36.4
2019.Q3	1,814	-1.4	498	-33.3	300	-18.6	1,233	8.9	231	31.8
2019.Q4	1,689	3.7	521	-26.6	310	30.2	1,047	-14.0	109	-68.8
2020.Q1	1,721	11.6	568	-4.9	219	-11.2	821	-32.3	142	5.9
2020.Q2	1,689	-4.8	533	0.5	279	-10.0	923	-29.9	205	155.4
2020.Q3	1,380	-24.0	516	3.6	275	-8.3	969	-21.4	122	-47.5
2020.Q4	2,204	30.5	411	-21.1	273	-12.0	1,068	2.1	97	-10.6
2021.Q1	1,627	-5.5	543	-4.4	208	-4.9	852	3.7	128	-10.0
2021.Q2	1,815	7.5	427	-19.9	239	-14.5	1,058	14.6	106	-48.0
資料出所	国土交通省「建築着工統計調査」									

VI. 地域経済

5. 地域別公共機関からの受注工事・民間等からの受注工事(1)

年度・期	北海道		東北		関東		北陸		中部	
		前年比 %		前年比 %		前年比 %		前年比 %		前年比 %
公共機関からの受注工事 (億円)										
2018	9,453	-17.8	23,409	-12.3	40,178	-8.0	8,118	-7.5	15,053	2.2
2019	12,043	27.4	20,437	-12.7	44,544	10.9	11,157	37.4	15,961	6.0
2020	14,410	19.7	23,310	14.1	45,493	2.1	10,657	-4.5	18,048	13.1
2020.Q1	2,857	2.5	5,558	-18.4	13,074	15.3	3,618	29.6	4,131	1.7
2020.Q2	3,813	-13.2	4,793	0.7	9,697	1.6	2,301	16.1	3,387	11.0
2020.Q3	6,027	88.6	6,276	12.1	11,620	-3.3	2,662	-14.6	5,578	8.6
2020.Q4	1,710	7.1	4,019	-11.0	11,233	13.4	2,452	0.5	4,363	19.7
2021.Q1	2,860	0.1	8,222	47.9	12,943	-1.0	3,242	-10.4	4,720	14.3
2021.Q2	5,489	44.0	5,280	10.2	12,453	28.4	2,986	29.8	5,639	66.5
国の機関 (億円)										
2018	4,834	5.8	10,197	-14.4	11,561	-14.8	3,125	-1.2	5,268	18.9
2019	5,523	14.3	6,851	-32.8	13,767	19.1	5,019	60.6	4,878	-7.4
2020	6,123	10.9	11,198	63.5	15,530	12.8	4,796	-4.4	6,873	40.9
2020.Q1	1,907	-8.8	2,374	-31.0	4,584	3.9	2,052	35.4	1,846	-3.4
2020.Q2	1,407	-15.0	2,372	37.7	2,528	-15.5	821	6.9	1,130	53.5
2020.Q3	2,247	81.4	2,482	46.0	3,510	12.3	905	-17.8	1,677	29.0
2020.Q4	523	-27.5	1,140	8.2	3,159	3.0	926	-15.7	1,421	42.7
2021.Q1	1,946	2.0	5,204	119.2	6,333	38.2	2,144	4.5	2,645	43.3
2021.Q2	2,260	60.6	1,888	-20.4	4,280	69.3	1,241	51.2	2,388	111.3
地方の機関 (億円)										
2018	4,618	-33.4	13,212	-10.6	28,616	-5.0	4,994	-11.1	9,784	-5.0
2019	6,521	41.2	13,585	2.8	30,777	7.6	6,138	22.9	11,083	13.3
2020	8,286	27.1	12,112	-10.8	29,963	-2.6	5,860	-4.5	11,174	0.8
2020.Q1	950	36.5	3,183	-5.7	8,490	22.6	1,566	22.6	2,286	6.3
2020.Q2	2,406	-12.1	2,421	-20.3	7,169	9.4	1,480	21.9	2,256	-2.5
2020.Q3	3,780	93.1	3,794	-2.7	8,110	-8.8	1,757	-12.8	3,900	1.7
2020.Q4	1,186	35.4	2,879	-16.9	8,074	18.0	1,526	13.6	2,943	11.1
2021.Q1	914	-3.8	3,018	-5.2	6,610	-22.1	1,097	-29.9	2,075	-9.2
2021.Q2	3,229	34.2	3,392	40.1	8,173	14.0	1,746	18.0	3,251	44.1
民間等からの受注工事 (億円)										
2018	3,858	37.3	7,333	18.3	27,497	38.6	3,994	-9.5	9,792	-2.9
2019	2,380	-38.3	6,799	-7.3	22,749	-17.3	4,640	16.2	9,446	-3.5
2020	2,020	-15.1	7,533	10.8	19,566	-14.0	5,038	8.6	9,025	-4.5
2020.Q1	849	0.5	2,427	-25.5	6,468	-20.6	1,966	61.7	2,357	-28.7
2020.Q2	557	-21.4	1,196	-9.3	4,447	-23.4	2,089	157.9	1,961	-10.7
2020.Q3	421	-8.1	1,610	14.2	4,377	-20.6	878	-6.8	2,248	-13.3
2020.Q4	387	6.3	1,716	4.4	4,374	-11.9	915	-0.8	2,363	2.7
2021.Q1	655	-22.9	3,011	24.1	6,368	-1.5	1,156	-41.2	2,453	4.1
2021.Q2	911	63.6	2,239	87.2	5,759	29.5	961	-54.0	2,559	30.5
資料出所	国土交通省「建設工事受注動態統計調査」									

注1) 各地域区分は巻末【参考資料】地域区分表を参照

VI. 地域経済

5. 地域別公共機関からの受注工事・民間等からの受注工事(2)

年度・期	近畿		中国		四国		九州		沖縄	
		前年比 %		前年比 %		前年比 %		前年比 %		前年比 %
公共機関からの受注工事 (億円)										
2018	17,280	2.9	10,177	29.1	5,579	6.6	16,252	6.3	2,804	3.9
2019	19,480	12.7	10,416	2.3	6,264	12.3	17,034	4.8	2,332	-16.8
2020	20,955	7.6	9,850	-5.4	6,538	4.4	20,221	18.7	3,193	36.9
2020.Q1	5,861	8.5	2,934	-23.2	1,573	-0.5	5,025	7.4	818	-25.0
2020.Q2	3,577	-4.7	2,006	5.7	1,140	-1.0	3,691	35.8	679	59.0
2020.Q3	4,747	-8.5	2,840	-6.5	2,131	9.8	5,684	8.7	743	5.8
2020.Q4	5,956	27.4	2,280	-10.4	1,397	-12.6	4,528	11.4	445	15.6
2021.Q1	6,675	13.9	2,724	-7.2	1,870	18.9	6,318	25.7	1,326	62.1
2021.Q2	6,385	78.5	3,207	59.9	1,549	35.9	5,342	44.7	633	-6.8
国の機関 (億円)										
2018	5,883	-2.3	2,534	24.6	1,745	5.9	4,883	4.8	1,476	-1.7
2019	7,319	24.4	3,490	37.7	1,956	12.1	5,055	3.5	977	-33.8
2020	8,863	21.1	3,457	-0.9	2,420	23.7	6,137	21.4	1,860	90.4
2020.Q1	2,707	21.2	1,238	34.7	618	5.6	1,890	1.9	433	-49.5
2020.Q2	1,044	-35.3	873	32.1	416	30.4	982	20.3	326	41.7
2020.Q3	1,612	3.3	893	-3.0	673	19.8	1,803	60.4	289	62.4
2020.Q4	3,033	111.1	473	-29.4	439	-3.9	1,058	-13.6	229	68.4
2021.Q1	3,174	17.3	1,218	-1.6	892	44.3	2,294	21.4	1,016	134.6
2021.Q2	2,521	141.5	1,088	24.6	529	27.2	1,272	29.5	336	3.1
地方の機関 (億円)										
2018	11,397	5.9	7,644	30.7	3,833	6.8	11,369	7.0	1,327	10.7
2019	12,161	6.7	6,927	-9.4	4,308	12.4	11,978	5.4	1,357	2.3
2020	12,092	-0.6	6,393	-7.7	4,117	-4.4	14,084	17.6	1,333	-1.8
2020.Q1	3,154	-0.4	1,696	-41.5	955	-4.1	3,135	11.0	385	65.9
2020.Q2	2,533	18.4	1,133	-8.3	724	-13.1	2,709	42.4	353	78.3
2020.Q3	3,135	-13.6	1,947	-8.1	1,458	5.7	3,881	-5.4	454	-13.4
2020.Q4	2,923	-9.8	1,807	-3.7	958	-16.0	3,470	22.3	215	-14.0
2021.Q1	3,501	11.0	1,506	-11.2	977	2.3	4,024	28.4	311	-19.2
2021.Q2	3,864	52.5	2,119	87.0	1,019	40.7	4,070	50.2	297	-15.9
民間等からの受注工事 (億円)										
2018	8,412	10.4	5,471	-14.2	3,021	27.3	5,805	-29.4	535	26.2
2019	7,906	-6.0	4,829	-11.7	2,162	-28.4	8,464	45.8	369	-31.0
2020	11,793	49.2	4,680	-3.1	2,348	8.6	6,050	-28.5	566	53.4
2020.Q1	2,374	3.3	1,316	-38.9	525	-53.5	2,951	67.6	94	-9.6
2020.Q2	5,561	265.6	823	-14.7	612	36.6	1,311	-3.3	161	61.0
2020.Q3	1,939	-0.6	1,477	18.1	663	4.1	1,491	-38.6	111	38.8
2020.Q4	2,341	13.6	1,086	-16.3	410	-25.7	1,484	-14.2	167	75.8
2021.Q1	1,952	-17.8	1,294	-1.7	663	26.3	1,764	-40.2	127	35.1
2021.Q2	2,297	-58.7	1,170	42.2	578	-5.6	2,296	75.1	142	-11.8
資料出所	国土交通省「建設工事受注動態統計調査」									

VII 海外主要經濟 _____

VII-1 實質GDP

VII-2 鉦工業生產指數

VII-3 生產者物價指數

VII-4 消費者物價指數

VII-5 經常收支・貿易收支

VII. 海外主要経済

1. 実質GDP

年・期	アメリカ		ドイツ		イギリス		フランス	
	10億ドル 2012年価格	前期比 %	10億ユーロ 2015年価格	前期比 %	100万ポンド 2018年価格	前期比 %	10億ユーロ 2014年価格	前期比 %
2009	15,208.8	-2.5	-	-	1,811,672	-4.1	-	-
2010	15,598.8	2.6	-	-	1,849,247	2.1	2,063.4	1.8
2011	15,840.7	1.6	-	-	1,872,838	1.3	2,109.6	2.2
2012	16,197.0	2.2	-	-	1,899,627	1.4	2,117.4	0.4
2013	16,495.4	1.8	2,917.2	0.4	1,941,155	2.2	2,130.5	0.6
2014	16,912.0	2.5	2,981.9	2.2	1,996,725	2.9	2,151.3	1.0
2015	17,432.2	3.1	3,026.2	1.5	2,043,909	2.4	2,173.7	1.0
2016	17,730.5	1.7	3,093.7	2.2	2,079,113	1.7	2,195.9	1.0
2017	18,144.1	2.3	3,174.2	2.6	2,115,296	1.7	2,249.6	2.4
2018	18,687.8	3.0	3,214.5	1.3	2,141,792	1.3	2,291.0	1.8
2019	19,091.7	2.2	3,232.3	0.6	2,171,152	1.4	2,333.1	1.8
2020	18,426.1	-3.5	3,073.8	-4.8	1,958,591	-9.8	2,146.6	-8.0
2014.Q2	-	-	743.2	0.0	-	-	-	-
2014.Q3	-	-	746.8	0.5	-	-	-	-
2014.Q4	-	-	753.0	0.8	-	-	-	-
2015.Q1	17,305.8	3.8	749.2	-0.5	506,314	0.5	-	-
2015.Q2	17,422.8	2.7	754.6	0.7	510,095	0.7	-	-
2015.Q3	17,486.0	1.5	757.8	0.4	512,070	0.4	-	-
2015.Q4	17,514.1	0.6	761.4	0.5	515,430	0.7	-	-
2016.Q1	17,613.3	2.3	768.0	0.9	516,456	0.2	-	-
2016.Q2	17,668.2	1.3	771.0	0.4	518,794	0.5	-	-
2016.Q3	17,764.4	2.2	772.9	0.2	520,379	0.3	-	-
2016.Q4	17,876.2	2.5	775.8	0.4	503,083	-3.3	-	-
2017.Q1	17,977.3	2.3	785.4	1.2	526,081	4.6	-	-
2017.Q2	18,054.1	1.7	790.5	0.7	527,622	0.3	-	-
2017.Q3	18,185.6	2.9	797.5	0.9	529,856	0.4	-	-
2017.Q4	18,359.4	3.9	804.1	0.8	531,737	0.4	-	-
2018.Q1	18,530.5	3.8	802.5	-0.2	532,104	0.1	569.0	0.0
2018.Q2	18,654.4	2.7	806.3	0.5	534,140	0.4	571.2	0.4
2018.Q3	18,752.4	2.1	803.6	-0.3	537,326	0.6	573.6	0.4
2018.Q4	18,813.9	1.3	806.3	0.3	538,222	0.2	577.2	0.6
2019.Q1	18,950.3	2.9	811.3	0.6	541,195	0.6	580.8	0.6
2019.Q2	19,020.6	1.5	807.2	-0.5	541,944	0.1	584.0	0.6
2019.Q3	19,141.7	2.6	809.7	0.3	544,639	0.5	585.1	0.2
2019.Q4	19,254.0	2.4	809.5	0.0	544,733	0.0	583.2	-0.3
2020.Q1	19,010.8	-5.0	793.4	-2.0	529,223	-2.8	549.0	-5.9
2020.Q2	17,302.5	-31.4	716.4	-9.7	428,197	-19.5	476.5	-13.2
2020.Q3	18,596.5	33.4	778.8	8.7	498,429	16.9	564.8	18.5
2020.Q4	18,794.4	4.3	782.9	0.5	504,742	1.3	556.2	-1.5
2021.Q1	19,086.4	6.4	768.8	-1.8	496,737	-1.6	555.6	-0.1
資料出所	内閣府経済財政分析統括官付海外担当「海外経済データ」							

注1)アメリカ: 季節調整値。前期比は前期比年率。前期比年率=((当期係数/前期係数)の4乗-1)×100

注2)ドイツ: 年は未季節調整値。四半期は季節調整値。

注3)イギリス、フランス: 季節調整値。

VII. 海外主要経済

2. 鉱工業生産指数

年・期・月	アメリカ		ドイツ		イギリス		フランス	
	2017=100	前期比 %	2010=100	前期比 %	2018=100	前期比 %	2015=100	前期比 %
2009	86.9	-11.5	-	-	94.7	-7.8	-	-
2010	91.7	5.5	-	-	98.1	3.5	99.5	4.4
2011	94.6	3.1	-	-	98.0	-0.1	102.3	2.9
2012	97.4	3.0	-	-	95.6	-2.4	99.8	-2.5
2013	99.3	2.0	-	-	94.6	-1.0	99.7	-0.1
2014	102.3	3.0	-	-	96.0	1.5	98.6	-1.1
2015	100.9	-1.4	-	-	96.3	0.3	100.0	1.5
2016	98.7	-2.2	101.0	1.2	97.3	1.1	100.4	0.4
2017	100.0	1.3	104.3	3.3	99.1	1.8	102.7	2.3
2018	103.2	3.2	105.4	1.1	100.0	0.9	103.3	0.6
2019	102.3	-0.8	100.8	-4.4	98.8	-1.2	103.9	0.5
2020	95.0	-7.2	90.6	-10.1	90.9	-8.0	92.8	-10.7
2019.Q1	103.0	-0.9	103.4	-0.4	100.3	1.2	104.6	0.8
2019.Q2	102.4	-0.6	101.3	-2.0	98.8	-1.5	104.5	0.0
2019.Q3	102.4	0.0	100.2	-1.1	98.2	-0.6	103.6	-0.9
2019.Q4	101.7	-0.6	98.4	-1.8	97.9	-0.3	102.8	-0.8
2020.Q1	100.0	-1.7	97.2	-1.2	95.9	-2.0	96.7	-5.9
2020.Q2	87.1	-12.9	79.3	-18.4	80.1	-16.5	80.0	-17.3
2020.Q3	95.5	9.6	90.1	13.6	92.9	16.0	95.7	19.7
2020.Q4	97.4	2.0	95.7	6.2	94.7	1.9	98.6	3.0
2021.Q1	98.2	0.9	95.6	-0.1	94.3	-0.4	98.6	0.0
2021.Q2	99.6	1.4	-	-	-	-	-	-
2020.02	101.3	0.2	101.2	1.4	97.6	0.2	103.3	1.8
2020.03	97.4	-3.8	90.5	-10.6	92.5	-5.2	85.4	-17.3
2020.04	84.2	-13.6	71.2	-21.3	74.2	-19.8	67.8	-20.6
2020.05	85.8	1.9	79.0	11.0	78.9	6.3	80.9	19.2
2020.06	91.2	6.2	87.8	11.1	87.2	10.6	91.3	12.9
2020.07	94.9	4.1	89.3	1.7	92.1	5.6	94.6	3.6
2020.08	95.9	1.1	89.5	0.2	93.0	1.0	95.5	0.9
2020.09	95.6	-0.3	91.4	2.1	93.5	0.8	97.1	1.7
2020.10	96.6	1.1	94.6	3.5	94.2	0.8	99.1	2.1
2020.11	97.2	0.5	95.6	1.1	95.0	0.8	98.6	-0.5
2020.12	98.3	1.2	96.8	1.3	95.0	0.0	98.1	-0.5
2021.01	99.4	1.1	96.7	-0.1	93.5	-1.6	101.4	3.3
2021.02	96.4	-3.1	94.7	-2.1	94.0	0.6	96.7	-4.6
2021.03	98.9	2.7	95.4	0.7	95.4	1.5	97.7	1.0
2021.04	99.0	0.0	95.4	0.0	94.4	-1.0	97.7	0.1
2021.05	99.7	0.7	94.8	-0.6	95.1	0.8	97.4	-0.3
2021.06	100.1	0.4	-	-	-	-	-	-
資料出所	内閣府経済財政分析統括官付海外担当「海外経済データ」							

注1)ドイツ以外の国: 季節調整値。

注2)ドイツ: 年は未季節調整値。四半期・月次は季節調整値。

注3)ドイツ: 建設を除く指数。

VII. 海外主要経済

3. 生産者物価指数

年・期・月	アメリカ		ドイツ		イギリス		フランス	
	2009/11=100	前期比 %	2010=100	前期比 %	2015=100	前期比 %	2015=100	前期比 %
2009	-	-	-	-	90.2	-3.1	-	-
2010	102.8	-	-	-	93.9	4.1	97.7	2.1
2011	109.9	6.9	-	-	101.0	7.6	103.1	5.6
2012	111.7	1.6	-	-	103.1	2.1	103.9	0.8
2013	112.6	0.8	-	-	104.2	1.1	103.2	-0.7
2014	114.0	1.3	-	-	103.2	-1.0	101.9	-1.3
2015	109.1	-4.3	-	-	100.0	-3.1	100.0	-1.8
2016	107.6	-1.4	-	-1.6	100.2	0.2	96.3	-3.7
2017	111.2	3.3	-	2.7	104.1	3.9	99.9	3.7
2018	115.0	3.4	-	2.6	107.7	3.5	101.9	2.0
2019	115.5	0.4	-	1.1	109.2	1.4	101.2	-0.7
2020	113.8	-1.4	-	-1.0	108.1	-1.0	97.8	-3.4
2019.Q1	114.9	-0.7	105.0	-0.1	107.7	0.1	102.0	-0.5
2019.Q2	115.9	0.8	105.0	0.0	108.4	0.6	102.2	0.2
2019.Q3	115.3	-0.5	104.7	-0.3	108.9	0.4	100.8	-1.4
2019.Q4	115.9	0.5	104.6	-0.1	108.6	-0.3	99.9	-0.9
2020.Q1	115.2	-0.6	104.7	0.1	108.6	0.0	99.1	-0.8
2020.Q2	111.6	-3.1	103.0	-1.6	117.6	-0.9	96.8	-2.3
2020.Q3	113.5	1.7	103.3	0.3	118.0	0.3	97.6	0.8
2020.Q4	115.2	1.5	104.3	1.0	108.0	0.0	97.6	0.0
2021.Q1	119.7	3.9	106.9	2.5	108.1	0.1	101.7	4.2
2021.Q2	123.9	3.5	-	-	108.8	0.6	-	-
2020.02	115.6	-0.7	104.9	-0.4	109.0	-0.2	99.0	-0.6
2020.03	113.6	-1.7	103.9	-1.0	108.5	-0.5	98.8	-0.2
2020.04	110.4	-2.8	103.2	-0.7	107.3	-1.1	97.4	-1.4
2020.05	112.0	1.4	102.8	-0.4	107.2	-0.1	96.1	-1.3
2020.06	112.5	0.4	102.9	0.1	107.7	0.5	96.9	0.8
2020.07	113.1	0.5	103.1	0.2	108.0	0.3	97.6	0.7
2020.08	113.5	0.4	103.2	0.1	107.9	-0.1	97.9	0.3
2020.09	113.9	0.4	103.6	0.4	107.8	-0.1	97.4	-0.5
2020.10	114.5	0.5	103.9	0.3	107.9	0.1	97.4	0.0
2020.11	115.0	0.4	104.2	0.3	108.3	0.4	97.3	-0.1
2020.12	116.0	0.9	104.9	0.7	108.7	0.4	98.0	0.7
2021.01	117.8	1.6	106.2	1.2	109.4	0.6	99.8	1.8
2021.02	119.7	1.6	106.8	0.6	110.2	0.7	101.6	1.8
2021.03	121.5	1.5	107.8	0.9	110.6	0.4	103.8	2.2
2021.04	122.2	0.6	108.7	0.8	111.1	0.5	105.5	1.6
2021.05	124.0	1.5	110.3	1.5	111.9	0.7	107.1	1.5
2021.06	125.5	1.2	-	-	112.3	0.4	-	-
資料出所	内閣府経済財政分析統括官付海外担当「海外経済データ」							

注1)アメリカ:生産者物価指数(最終財)。季節調整値。

注2)ドイツ:工業生産者物価指数。年は未季節調整値、四半期・月次は季節調整値。

注3)イギリス:生産者価格指数。未季節調整値。

注4)フランス:生産者価格指数(中間財)。未季節調整値。

VII. 海外主要経済

4. 消費者物価指数

年 ・ 期 ・ 月	アメリカ		ドイツ		イギリス		フランス	
	1982-84=100	前期比 %	2010=100	前期比 %	2015=100	前期比 %	2015=100	前期比 %
2009	214.5	-0.4	-	-	86.6	2.2	-	-
2010	218.1	1.6	-	-	89.4	3.3	94.7	1.5
2011	224.9	3.2	-	-	93.4	4.5	96.7	2.1
2012	229.6	2.1	-	-	96.1	2.9	98.6	2.0
2013	233.0	1.5	-	-	98.5	2.6	99.5	0.9
2014	236.7	1.6	-	-	100.0	1.5	100.0	0.5
2015	237.0	0.1	-	-	100.0	0.1	100.0	0.0
2016	240.0	1.3	-	0.5	100.7	0.7	100.2	0.2
2017	245.1	2.1	-	1.5	103.4	2.7	101.2	1.0
2018	251.1	2.4	-	1.8	105.9	2.5	103.1	1.8
2019	255.7	1.8	-	1.4	107.8	1.8	104.2	1.1
2020	258.8	1.2	-	0.5	108.7	0.9	104.7	0.5
2019.Q1	253.2	0.2	104.4	-0.1	106.7	-0.2	103.3	-0.2
2019.Q2	255.4	0.9	105.2	0.8	107.8	1.1	104.4	1.0
2019.Q3	256.2	0.3	105.5	0.3	108.3	0.4	104.6	0.2
2019.Q4	257.9	0.7	105.8	0.3	108.5	0.2	104.7	0.1
2020.Q1	258.5	0.2	106.1	0.3	108.5	0.0	104.6	-0.1
2020.Q2	256.5	-0.8	106.0	-0.1	108.5	0.0	104.7	0.1
2020.Q3	259.4	1.1	105.4	-0.6	108.9	0.4	104.9	0.2
2020.Q4	261.0	0.6	105.6	0.2	109.0	0.1	104.7	-0.2
2021.Q1	263.4	0.9	107.5	1.8	109.2	0.1	105.3	0.6
2021.Q2	268.8	2.0	-	-	110.7	1.4	106.1	0.8
2020.02	258.8	0.1	106.2	0.0	108.6	0.4	104.5	0.0
2020.03	258.0	-0.3	106.0	-0.2	108.6	0.0	104.6	0.1
2020.04	256.2	-0.7	106.0	0.0	108.5	-0.2	104.6	0.0
2020.05	255.9	-0.1	105.9	-0.1	108.5	0.0	104.7	0.1
2020.06	257.3	0.5	106.2	0.3	108.6	0.1	104.8	0.1
2020.07	258.6	0.5	105.4	-0.8	109.1	0.4	105.2	0.4
2020.08	259.5	0.4	105.5	0.1	108.6	-0.4	105.1	-0.1
2020.09	260.1	0.2	105.4	-0.1	109.1	0.4	104.6	-0.5
2020.10	260.5	0.1	105.6	0.2	109.1	0.0	104.5	0.0
2020.11	260.9	0.2	105.5	-0.1	108.9	-0.1	104.7	0.2
2020.12	261.6	0.2	105.8	0.3	109.2	0.3	105.0	0.2
2021.01	262.2	0.3	107.2	1.3	109.0	-0.2	105.1	0.2
2021.02	263.2	0.4	107.5	0.3	109.1	0.1	105.1	0.0
2021.03	264.8	0.6	107.9	0.4	109.4	0.3	105.8	0.6
2021.04	266.8	0.8	108.1	0.2	110.1	0.6	105.9	0.1
2021.05	268.6	0.6	108.4	0.3	110.8	0.6	106.2	0.3
2021.06	271.0	0.9	108.8	0.4	111.3	0.5	106.4	0.2
資料出所	内閣府経済財政分析統括官付海外担当「海外経済データ」							

注1)アメリカ、ドイツ: 季節調整値

注2)イギリス、フランス: 未季節調整値

VII. 海外主要経済

5. 経常収支・貿易収支

年 ・ 期 ・ 月	アメリカ (100万ドル)		ドイツ (10億ユーロ)		イギリス (100万ポンド)		フランス (100万ユーロ)	
	貿易収支	経常収支	貿易収支	経常収支	貿易収支	経常収支	貿易収支	経常収支
2009	-503,582	-379,729	-	-	-85,060	-51,604	-	-
2010	-635,362	-432,009	-	-	-95,379	-49,938	-52,808	-13,722
2011	-725,447	-455,302	-	-	-97,260	-30,064	-75,030	-19,181
2012	-730,446	-418,115	-	-	-106,425	-59,868	-67,888	-20,263
2013	-689,470	-339,456	-	-	-118,996	-87,089	-62,247	-11,480
2014	-734,482	-369,987	-	-	-120,952	-90,888	-56,478	-21,840
2015	-745,483	-407,355	-	-	-116,122	-96,435	-42,808	-9,629
2016	-735,326	-394,865	252.4	266.7	-132,832	-108,390	-45,942	-12,915
2017	-793,411	-365,269	255.1	254.9	-135,385	-77,963	-58,934	-19,002
2018	-874,814	-438,236	224.6	264.2	-136,843	-78,853	-63,539	-20,127
2019	-854,371	-472,146	216.5	258.6	-130,803	-68,628	-58,590	-6,820
2020	-911,056	-616,095	189.5	232.1	-119,442	-73,931	-65,319	-43,826
2018.Q4	-228,851	-127,508	49.4	60.4	-37,645	-25,523	-13,971	-5,002
2019.Q1	-213,691	-127,106	56.3	68.9	-49,202	-34,541	-13,750	1,607
2019.Q2	-221,960	-123,915	51.0	63.8	-36,129	-17,804	-14,301	-2,044
2019.Q3	-218,440	-117,485	56.8	67.9	-30,398	-17,916	-15,754	-3,943
2019.Q4	-200,279	-103,640	54.8	64.6	-15,074	1,633	-14,786	-2,440
2020.Q1	-197,505	-114,788	52.1	59.6	-30,182	-19,098	-12,860	-7,533
2020.Q2	-220,746	-153,866	26.5	40.1	-14,031	-14,272	-19,661	-18,369
2020.Q3	-242,402	-172,362	54.3	62.1	-31,905	-14,275	-19,725	-12,613
2020.Q4	-250,404	-175,079	54.6	65.2	-43,324	-26,286	-13,073	-5,311
2021.Q1	-265,680	-195,739	55.5	69.0	-29,936	-12,828	-16,069	-5,303
2020.02	-62,549	-	21.1	-	-11,717	-	-4,644	-2,635
2020.03	-67,823	-	12.7	-	-10,655	-	-2,566	-1,815
2020.04	-73,626	-	3.5	-	-4,038	-	-4,707	-3,805
2020.05	-75,950	-	9.2	-	-2,706	-	-7,074	-7,037
2020.06	-71,170	-	13.8	-	-7,287	-	-7,880	-7,527
2020.07	-79,970	-	18.5	-	-10,040	-	-7,022	-4,758
2020.08	-82,189	-	17.2	-	-9,188	-	-7,086	-3,168
2020.09	-80,243	-	18.6	-	-12,677	-	-5,617	-4,687
2020.10	-81,145	-	18.6	-	-13,347	-	-5,000	-3,246
2020.11	-85,402	-	17.9	-	-15,034	-	-3,849	-1,172
2020.12	-83,857	-	18.1	-	-14,943	-	-4,223	-893
2021.01	-85,552	-	21.4	-	-10,085	-	-4,436	-1,567
2021.02	-88,211	-	19.0	-	-9,833	-	-5,295	-1,411
2021.03	-91,917	-	15.1	-	-10,018	-	-6,338	-2,325
2021.04	-85,912	-	16.4	-	-10,948	-	-6,333	-2,037
2021.05	-88,160	-	-	-	-8,481	-	-6,801	-2,288
2021.06	-	-	-	-	-	-	-	-
資料出所	内閣府経済財政分析統括官付海外担当「海外経済データ」							

注1)アメリカ:FAS(船側渡し価格-運賃及び保険料を含まない)ベース、通関ベース、名目、季節調整値

注2)ドイツ:名目、年は未季節調整値、四半期・月次は季節調整値

注3)イギリス、フランス:季節調整値

VIII 特 集 _____

民間調査機関による 2021 年度経済見通し（9 月改訂）

民間調査機関による2021年度経済見通し(2021年9月改訂) (1)

(前年度比%)

年 度	(参考) 政府経済 見通し		みずほリサーチ& テクノロジーズ		農林中金 総合研究所		三井住友信託銀行	
	2021		2021		2021		2021	
名目国内総支出(名目GDP)	4.4	3.1	2.2	3.0	3.7	2.3	3.3	2.2
実質国内総支出(実質GDP)	4.0	3.7	3.0	3.8	3.7	3.0	3.5	3.2
民間最終消費支出	3.9	2.8	2.5	4.3	3.7	2.6	4.6	3.0
民間住宅投資	1.8	0.8	-3.3	3.2	-1.2	1.8	-3.8	2.9
民間企業設備投資	2.9	3.8	3.9	4.1	0.6	4.9	3.5	3.5
民間在庫品増加(寄与度%pt)	-0.1	-	-0.1	-0.1	0.0	-0.2	-0.1	-0.1
政府最終消費支出	3.3	1.4	0.9	1.6	2.4	2.7	1.8	1.8
公的固定資本形成	3.3	2.1	2.7	-0.3	1.8	-1.0	2.3	1.3
財・サービスの輸出	11.4	14.9	11.0	15.1	13.4	15.7	8.5	13.5
財・サービスの輸入	6.7	6.9	5.1	11.4	6.6	12.4	6.3	9.5
国内需要寄与度(% pt)	3.3	2.5	-	-	2.8	2.6	3.2	2.5
民間需要寄与度(% pt)	2.4	2.1	-	-	2.1	2.1	2.7	-
公的需要寄与度(% pt)	0.9	0.4	-	-	0.6	0.5	0.5	-
海外需要寄与度(% pt)	0.7	1.2	0.9	0.6	1.1	0.5	0.3	0.6
鉱工業生産指数	9.4	13.4	14.8	10.2	7.0	10.4	7.1	8.6
国内企業物価指数	0.7	3.6	0.1	3.3	0.1	4.8	1.7	4.4
消費者物価指数(生鮮除く)	0.4	0.1	0.3	-0.2	-0.4	-0.3	0.6	-0.2
経常収支(兆円)	18.3	-	17.7	13.4	16.9	23.6	27.8	17.9
貿易収支(同)	3.8	-	-	-	-	-	9.3	0.9
輸出(同)	72.1	-	-	-	-	-	78.5	85.2
輸入(同)	68.3	-	-	-	-	-	69.2	84.3
為替レート(円/ドル)	104.4	-	107.0	-	107.1	110.6	105.4	109.9
原油価格(ドル/バレル)	44.8	-	50.0	-	60.0	71.0	53.6	66.8
住宅着工戸数(万戸)	-	-	79.2	86.5	77.5	85.6	77.7	85.5
米国実質成長率(暦年)	-	-	4.5	6.2	-	-	3.6	6.0
ユーロ圏実質成長率(暦年)	-	-	4.3	4.6	-	-	-	-
中国実質成長率(暦年)	-	-	8.1	8.4	-	-	7.3	7.9
発 表 時 期	2021.1.18	2021.7.6	2021.2.16	2021.8.17	2021.3.9	2021.9.8	2021.2.24	2021.8.23

注1) 単位の断り書きのない場合は前年度比。鉱工業生産、国内企業物価、消費者物価は前年比。

民間調査機関による2021年度経済見通し（2021年9月改訂）（2）

	三菱UFJ 銀行		日本総合研究所		浜銀総合研究所		大和総研	
年 度	2021		2021		2021		2021	
名目国内総支出(名目GDP)	2.3	3.0	3.3	3.4	4.0	3.1	4.0	3.0
実質国内総支出(実質GDP)	3.6	3.1	3.5	3.9	4.3	3.5	3.7	3.5
民間最終消費支出	3.9	3.4	3.3	3.5	3.5	3.3	2.7	3.1
民間住宅投資	-1.8	1.6	2.7	0.2	0.1	3.0	0.0	1.9
民間企業設備投資	2.0	3.6	3.7	3.8	1.8	3.8	4.0	5.0
民間在庫品増加(寄与度%pt)	-0.2	-0.2	-0.0	-0.0	-	-	-	-
政府最終消費支出	2.5	0.8	1.0	1.7	2.5	1.4	1.2	1.9
公的固定資本形成	2.0	-1.1	0.0	0.3	7.8	-0.5	1.0	-0.2
財・サービスの輸出	9.1	14.1	8.8	14.2	14.0	14.7	13.3	14.2
財・サービスの輸入	4.1	10.2	3.3	7.5	4.7	8.8	4.4	9.9
国内需要寄与度(% pt)	-	-	-	-	2.8	2.6	2.3	2.8
民間需要寄与度(% pt)	-	-	2.4	2.4	1.8	2.3	-	-
公的需要寄与度(% pt)	-	-	0.2	0.4	1.0	0.3	-	-
海外需要寄与度(% pt)	0.8	0.6	0.8	1.0	1.6	1.0	1.5	0.7
鉱工業生産指数	9.6	10.0	-	-	7.4	8.8	13.0	12.3
国内企業物価指数	0.1	1.7	-	-	0.6	3.0	3.4	4.9
消費者物価指数(生鮮除く)	-0.1	-0.1	0.3	0.5	0.2	-0.4	0.7	-0.2
経常収支(兆円)	13.2	25.0	-	-	-	-	24.6	21.2
貿易収支(同)	2.8	10.0	-	-	-	-	8.9	4.7
輸出(同)	-	-	-	-	-	-	-	-
輸入(同)	-	-	-	-	-	-	-	-
為替レート(円/ドル)	103.0	110.0	105.0	112.0	108.9	110.2	108.0	109.3
原油価格(ドル/バレル)	56.5	65.5	51.0	70.0	-	-	65.0	68.4
住宅着工戸数(万戸)	-	-	-	-	83.4	90.4	-	-
米国実質成長率(暦年)	4.1	6.0	3.6	6.3	4.4	6.1	7.2	7.6
ユーロ圏実質成長率(暦年)	3.6	4.6	5.1	4.6	3.7	4.5	-	-
中国実質成長率(暦年)	8.3	8.3	8.2	9.0	8.7	8.4	-	-
発 表 時 期	2021.2.26	2021.8.31	2020.12.24	2021.7.5 2021.7.6	2021.3.10	2021.8.23	2021.3.9	2021.9.8

民間調査機関による2021年度経済見通し（2021年9月改訂） (3)

(前年度比%)

年 度	東レ経営研究所		信金中央金庫 地域・中小企業 研究所		明治安田総合 研究所		三菱総合研究所	
	2021	2021	2021	2021	2021	2021	2021	2021
名目国内総支出(名目GDP)	3.1	2.7	3.4	2.8	3.6	2.7	3.9	2.6
実質国内総支出(実質GDP)	3.5	3.3	3.3	3.1	3.6	3.0	3.8	3.1
民間最終消費支出	2.8	3.5	3.0	2.8	2.1	3.0	4.7	3.3
民間住宅投資	0.1	2.0	-0.8	0.8	0.2	2.2	-1.8	0.8
民間企業設備投資	2.8	3.7	2.6	3.1	3.3	4.0	3.1	4.3
民間在庫品増加(寄与度%pt)	0.1	-0.2	-0.1	-0.1	0.0	-0.0	-0.1	-0.2
政府最終消費支出	1.5	1.4	1.8	1.3	2.3	1.7	0.4	1.2
公的固定資本形成	1.1	0.3	1.3	-0.7	2.5	-0.9	2.7	-0.5
財・サービスの輸出	9.9	15.0	10.6	15.2	11.4	14.7	8.5	12.9
財・サービスの輸入	3.3	10.7	4.5	9.9	3.4	11.4	3.6	8.7
国内需要寄与度(% pt)	2.4	2.6	2.3	2.2	2.3	2.5	3.0	2.5
民間需要寄与度(% pt)	2.0	2.3	1.9	2.0	-	-	2.7	2.2
公的需要寄与度(% pt)	0.4	0.3	0.5	0.2	-	-	0.2	0.2
海外需要寄与度(% pt)	1.1	0.7	1.0	0.8	1.4	0.5	0.8	0.7
鉱工業生産指数	7.6	9.6	8.9	10.4	7.9	10.1	-	-
国内企業物価指数	0.7	2.9	1.7	5.2	-	-	-	-
消費者物価指数(生鮮除く)	0.3	-0.1	0.1	-0.1	0.5	-0.2	-	-
経常収支(兆円)	17.4	20.2	22.6	19.7	18.7	19.1	-	-
貿易収支(同)	1.6	4.7	7.7	3.7	3.1	2.3	-	-
輸出(同)	-	-	-	-	-	-	-	-
輸入(同)	-	-	-	-	-	-	-	-
為替レート(円/ドル)	105.6	109.3	105.0	110.0	-	-	-	-
原油価格(ドル/バレル)	61.3	68.7	56.0	71.0	60.0	75.0	-	-
住宅着工戸数(万戸)	80.8	84.4	-	-	-	-	-	-
米国実質成長率(暦年)	5.3	6.3	5.0	6.0	4.6	6.2	-	-
ユーロ圏実質成長率(暦年)	4.1	4.8	4.9	4.9	4.1	4.6	-	-
中国実質成長率(暦年)	8.2	8.4	8.8	8.4	-	-	-	-
発 表 時 期	2021.3.10	2021.8.17	2021.2.17	2021.8.18	2021.2.18	2021.8.19	2021.3.9	2021.9.8

(前年度比%)

	ニッセイ 基礎研究所		第一生命 経済研究所		富国生命保険 相互会社		三菱UFJリサーチ& コンサルティング	
年 度	2021		2021		2021		2021	
名目国内総支出(名目GDP)	3.2	2.3	3.2	2.6	3.6	3.3	3.0	2.2
実質国内総支出(実質GDP)	3.7	3.1	3.3	3.3	3.8	3.5	3.7	3.0
民間最終消費支出	2.4	2.8	2.5	3.0	3.5	3.4	2.6	2.5
民間住宅投資	-1.2	2.3	0.6	1.4	0.3	2.3	1.8	2.8
民間企業設備投資	3.2	4.3	4.2	4.9	3.6	4.2	4.9	4.6
民間在庫品増加(寄与度%pt)	-	-	-0.3	-0.3	-	-	0.0	-0.2
政府最終消費支出	1.2	2.2	1.6	2.2	2.3	2.1	1.8	1.7
公的固定資本形成	2.1	-0.9	3.8	-1.5	2.5	0.6	1.1	-1.7
財・サービスの輸出	12.8	14.1	11.2	15.1	10.6	13.4	14.2	15.3
財・サービスの輸入	3.4	9.8	5.0	10.4	4.6	9.8	7.4	10.6
国内需要寄与度(% pt)	2.1	2.5	2.3	2.5	2.9	2.9	2.7	2.3
民間需要寄与度(% pt)	1.7	2.1	1.8	2.1	2.2	2.4	-	-
公的需要寄与度(% pt)	0.4	0.4	0.6	0.4	0.6	0.5	-	-
海外需要寄与度(% pt)	1.6	0.7	1.0	0.7	1.0	0.6	1.0	0.7
鉱工業生産指数	8.5	9.9	8.4	10.1	7.9	9.8	9.7	10.1
国内企業物価指数	1.8	5.1	-	-	1.1	3.2	2.2	4.9
消費者物価指数(生鮮除く)	0.7	0.0	0.6	0.0	0.4	-0.4	0.7	-0.1
経常収支(兆円)	23.9	17.2	19.0	19.0	16.9	19.4	19.1	18.7
貿易収支(同)	-	-	-	-	0.6	2.4	2.0	1.3
輸出(同)	-	-	-	-	-	-	-	-
輸入(同)	-	-	-	-	-	-	-	-
為替レート(円/ドル)	108.0	111.0	-	-	104.9	109.2	107.3	108.5
原油価格(ドル/バレル)	67.0	71.0	-	-	57.4	69.3	65.1	68.8
住宅着工戸数(万戸)	80.3	87.7	-	-	81.0	83.3	84.6	87.9
米国実質成長率(暦年)	5.7	6.8	5.5	6.0	4.0	5.8	6.2	5.6
ユーロ圏実質成長率(暦年)	3.8	4.3	4.1	4.7	-	-	4.9	4.8
中国実質成長率(暦年)	7.0	8.0	8.4	8.6	7.5	8.4	8.7	8.4
発 表 時 期	2021.2.26 2021.3.9 2021.3.12	2021.6.10 2021.6.11 2021.8.27 2021.9.8	2021.3.9	2021.9.8	2021.2.18	2021.8.19	2021.3.10	2021.9.9

民間調査機関による2021年度経済見通し(2021年9月改訂) (5)

(前年度比%)

	(参考) 全15調査機関					
	平均値		最高値		最低値	
年 度	2021		2021		2021	
名目国内総支出(名目GDP)	3.3	2.7	4.0	3.4	2.2	2.2
実質国内総支出(実質GDP)	3.6	3.3	4.3	3.9	3.0	3.0
民間最終消費支出	3.2	3.2	4.7	4.3	2.1	2.5
民間住宅投資	-0.5	1.9	2.7	3.2	-3.8	0.2
民間企業設備投資	3.1	4.1	4.9	5.0	0.6	3.1
民間在庫品増加(寄与度%pt)	-0.1	-0.2	0.1	-0.1	-0.3	-0.3
政府最終消費支出	1.7	1.7	2.5	2.7	0.4	0.8
公的固定資本形成	2.3	-0.5	7.8	1.3	0.0	-1.7
財・サービスの輸出	11.2	14.5	14.2	15.7	8.5	12.9
財・サービスの輸入	4.6	10.1	7.4	12.4	3.3	7.5
国内需要寄与度(% pt)	2.6	2.5	3.2	2.9	2.1	2.2
民間需要寄与度(% pt)	2.1	2.2	2.7	2.4	1.7	2.0
公的需要寄与度(% pt)	0.5	0.4	1.0	0.5	0.2	0.2
海外需要寄与度(% pt)	1.1	0.7	1.6	1.0	0.3	0.5
鉱工業生産指数	9.1	10.0	14.8	12.3	7.0	8.6
国内企業物価指数	1.2	3.9	3.4	5.2	0.1	1.7
消費者物価指数(生鮮除く)	0.4	-0.1	0.7	0.5	-0.4	-0.4
経常収支(兆円)	19.8	19.5	27.8	25.0	13.2	13.4
貿易収支(同)	4.5	3.8	9.3	10.0	0.6	0.9
輸出(同)	78.5	85.2	78.5	85.2	78.5	85.2
輸入(同)	69.2	84.3	69.2	84.3	69.2	84.3
為替レート(円/ドル)	106.3	110.0	108.9	112.0	103.0	108.5
原油価格(ドル/バレル)	58.6	69.6	67.0	75.0	50.0	65.5
住宅着工戸数(万戸)	80.6	86.4	84.6	90.4	77.5	83.3
米国実質成長率(暦年)	4.9	6.2	7.2	7.6	3.6	5.6
ユーロ圏実質成長率(暦年)	4.3	4.6	5.1	4.9	3.6	4.3
中国実質成長率(暦年)	8.1	8.4	8.8	9.0	7.0	7.9

資料出所一覧

調査機関名	資料名	出所ページ
みずほリサーチ&テクノロジーズ	2021年2月16日公表『2020～2022年度 内外経済見通し～コロナ後を見据えたデジタル化・グリーン化投資が加速～』	P.7.8「日本経済見通し総括表」・P.3(米国)「世界経済見通し」・P.3(ユーロ圏)「世界経済見通し」・P.3(中国)「世界経済見通し」
	2021年8月17日公表『2021・2022年度 内外経済見通し～回復ペースは地域間で二極化、二極化していた財・サは揺り戻し～』	P.51.52「日本経済見通し総括表」・P.4(米国)「世界経済見通し総括表」・P.4(ユーロ圏)「世界経済見通し総括表」・P.4(中国)「世界経済見通し総括表」
農林中金総合研究所	2021年3月9日公表『2020～22年度改訂経済見通し(2次QE後改訂)』	P.7「予測表(年度、半期)」
	2021年9月8日公表『2021～22年度改訂経済見通し(2次QE後改訂)』	P.7「予測表(年度、半期)」
三井住友信託銀行	2021年2月公表『調査月報 2021年3月号』より『2021年度までの経済見通し～景気の持ち直しは一進一退～』	P.8「総括表 2020・2021年度の経済見通し」
	2021年8月公表『調査月報 2021年9月号』より『2021・2022年度の経済見通し～交錯するワクチンへの期待と変異株への懸念～』	P.8「日本経済見通し 総括表」
三菱UFJ銀行	2021年2月26日公表『内外経済の見通し』	P.52「APPENDIX②日本経済・金融見通し総括表」(表)・P.53「APPENDIX③米国経済・金融見通し総括表」(表)・P.54「APPENDIX④欧州経済・金融見通し総括表」(表)・P.51「APPENDIX①世界経済見通し総括表」(表)・P.50「原油価格の見通し」
	2021年8月31日公表『内外経済の見通し』	P.60「APPENDIX②日本経済・金融見通し総括表」(表)・P.61「APPENDIX③米国経済・金融見通し総括表」(表)・P.62「APPENDIX④欧州経済・金融見通し総括表」(表)・P.59「APPENDIX①世界経済見通し総括表」(表)・P.58「原油価格の見通し」
日本総合研究所	2020年12月24日公表『日本経済見通し』	P.25 図表14「日本経済の成長率および物価などの見通し」
	2020年12月24日公表『世界経済見通し』	P.8 図表11「世界GDP成長率の予測表」
	2021年7月5日公表『日本経済見通し』	P.28 図表19「日本経済の成長率および物価などの見通し」
	2021年7月6日公表『世界経済見通し』	P.7 図表9「世界GDPの予測表」
浜銀総合研究所	2021年3月10日公表『2021年度・2022年度の景気予測(2020年10月～12月期2次QE後改訂)』	図表3「2021年度・2022年度の見通し(2020年10月～12月期2次QE後改訂)」
	2021年8月23日公表『2021年度・2022年度の景気予測(2021年8月改訂)』	図表22「2021年度・2022年度のわが国経済の見通し(2021年8月改訂)」
大和総研	2021年3月9日公表『第208回日本経済予測(改訂版)』	P.3「第208回日本経済予測(改訂版)(2021年3月9日)」(表)
	2021年9月8日公表『第210回日本経済予測(改訂版)』	P.3「第210回日本経済予測(改訂版)(2021年9月8日)」(表)
東レ経営研究所	2021年3月10日公表『2021・2022年度日本経済見通し(2021年3月改訂)～1～3月期マイナス、4～6月期以降プラスに復帰するが緩やかな回復ペース～』	P.2「2020・2021・2022年度日本経済見通し総括表(2020年10～12月期GDP2次速報反映後)」
	2021年8月17日公表『2021・2022年度日本経済見通し(2021年8月改訂)～7～9月期は小幅プラス成長、10～12月期は加速するがV字回復は望めず～』	P.2「2021・2022年度日本経済見通し総括表(2021年4～6月期GDP1次速報反映後)」
信金中央金庫 地域・中小企業研究所	2021年2月17日公表『経済見通し No.2020-4 ～実質成長率は20年度▲5.1%、21年度3.3%、22年度1.6%と予測～新型コロナウィルスの感染拡大による影響は長期化の公算～』	P.9「20年度、21年度、22年度の日本経済予測(前年度比)」・「実質成長率の需要項目別寄与度」・「前提条件」(各表) P.10「主要経済指標の推移と予測」・「経常収支」・「主要国の実質成長率の推移と予測」(各表)
	2021年8月18日公表『経済見通し No.2021-2 ～実質成長率は21年度3.1%、22年度2.7%と予測～デルタ型ウィルスの感染拡大で経済活動の正常化は後ずれ～』	P.8「21年度、22年度の日本経済予測(前年度比)」・「実質成長率の需要項目別寄与度」・「前提条件」(各表) P.9「主要経済指標の推移と予測」・「経常収支」・「主要国の実質成長率の推移と予測」(各表)

資料出所一覧

調査機関名	資料名	出所ページ
明治安田総合研究所	2021年2月18日公表『2021-2022年度経済見通しについて～世界経済はワクチンの普及とともに回復へ～』	P.1「主要計数表」 P.3・4 GDP成長率・主要経済指標予測「1.日本のGDP成長率予測」・「2.主要指標予測」・「3.海外経済指標予測総括表」(各表)
	2021年8月19日公表『2021-2022年度経済見通しについて～引き続き反発の時期をうかがう日本経済～』	P.1「主要計数表」 P.3・4 GDP成長率・主要経済指標予測「1.日本のGDP成長率予測」・「2.主要指標予測」・「3.海外経済指標予測総括表」(各表)
三菱総合研究所	2021年3月9日公表『2020年10-12月期2次QE後「内外景気見通し」改訂値』	P.2 図表2「2020～2022年度の日本の実質GDP成長率予測」
	2021年9月8日公表『2021年4-6月期2次QE後「内外景気見通し」改訂値』	P.2 図表1「2021～2022年度の日本の実質GDP成長率予測」
ニッセイ基礎研究所	2021年3月9日公表『2020～2022年度経済見通し-20年10-12月期GDP2次速報後改定』	P.7「日本経済の見通し(2020年10-12月期2次QE(3/9発表)反映後)」
	2021年3月9日公表『米国経済の見通し-経済の正常化、追加経済対策の効果で21年は37年ぶりの高成長へ』	P.4 図表-6「米国経済の見通し」
	2021年3月12日公表『欧州経済見通し-行動制限長期化で二極化が続く形の回復へ』	P.7「ユーロ圏の経済見通し」
	2021年2月26日公表『中国経済の見通し-財政金融で持ち直した後は消費主導へ』	P.1「経済予測表」
	2021年9月8日公表『2021・2022年度経済見通し-21年4-6月GDP2次速報後改定』	P.6「日本経済の見通し(2021年4-6月期2次QE(9/8発表)反映後)」
	2021年6月10日公表『米国経済の見通し-21年は経済の正常化、経済対策の効果で高成長も、注目されるインフレリスク』	P.4 図表6「米国経済の見通し」
	2021年6月11日公表『欧州経済見通し-景況感急改善で夏以降の回復期待が高まる』	P.8図表15「ユーロ圏の経済見通し」
第一生命経済研究所	2021年3月9日公表『日本経済見通し(2020～2022年度)(2021年10-12月期GDP2次速報後改定)』	P.2「日本経済予測総括表」
	2021年9月8日公表『2021・2022年度日本経済見通し(2021年9月)(2021年4-6月期GDP2次速報後改定)』	P.2「日本経済予測総括表」
富国生命保険相互会社	2021年2月18日公表『2020・2021・2022年度 日本経済の見通し(改訂)～1～3月期のマイナス成長は不可避も、その後は景気持ち直し基調に復する～』	P.1 図表1「2020・2021・2022年度 経済見通し」・ P.8 図表11「需要項目別の寄与度」
	2021年8月19日公表『2021・2022年度 日本経済の見通し(改訂)～感染拡大の影響で成長ペース加速時は年度後半に後ずれ～』	P.1 図表1「2021・2022年度 経済見通し」・P.8 図表11「需要項目別の寄与度」
三菱UFJリサーチ&コンサルティング	2021年3月10日公表『2021/2022年度短期経済見通し(2021年3月)(2次QE反映後)～景気は回復軌道に復帰後、緩やかな回復傾向を維持する～』	P.22図表18「日本経済予測総括表①」・P.23 図表19「日本経済予測総括表②」・P.24 図表20「日本経済予測総括表③」
	2021年9月9日公表『2021/2022年度短期経済見通し(2021年9月)(2次QE反映後)～引き続き感染状況に左右され、景気は緩やかな回復ペースにとどまる～』	P.2 一覧表